

# GUIDE ITINÉRAIRE DE

# RENNES

## ET DE SES ENVIRONS



J. Esau

HORLOGERIE -- BIJOUTERIE

**JOBART & PERRIN**

3, place du Palais — RENNES

ORFÈVRENERIE -- OBJETS D'ART

**TOUT LE CAOUTCHOUC**

Tuyaux - Imperméables

- - Bottes et Tapis - -

**MAISON EMSI**

9, rue Nationale - RENNES

TÉLÉPHONE : 50-66

**HISTA**

Chemisier

1, place du Palais

**RENNES**

*L. Veillard*

**HOTEL DE NEMOURS**

G. DELEPINE, Propriétaire



CONFORT MODERNE

CHAUFFAGE CENTRAL

SALLES DE BAINS

5, rue de Nemours

**RENNES - Tél. 42-01**

9<sup>e</sup> ÉDITION

Prix : 50 fr. net

# GUIDE

## Itinéraire

de

# RENNES

et de

## ses environs

**1947**

Grande Librairie Moderne et Ancienne

**J. LARCHER**

2, Place du Palais, 2 — RENNES

Modifications à apporter dans la nomenclature des rues  
RUES NOUVELLES (Supplément 1950)

NOMS DES RUES	PLAN	COMMENÇANT	FINISSANT
André-Rouault ...	F. 7	Bd Emile-Combes. (face à rue Bigot- de-Prémeneu)	
Bernard-Salmon ..	F. 7	R. Pierre-Corneille	Bd Emile-Combes
Bir-Hakeim (Place)	F. 7	Rue André-Rouault	Bd R.-Poincaré
Bourde-de-la-Rogerie .....	H. 2	Bd R.-Poincaré ...	Boulevard de Vitré
Carle-Bahon .....	H. 7	Rue Albert Thomas	Rue Pierre-Sémard
Charles-Bougot ...	D. 6	Rue de Nantes ...	Rue Ange-Blaise
Emile-Combes (Bd)	F.G. 7	Rue de Châtillon..	Rue Adolphe-Leray
Emile-Drouillais ..	F. 7	Rue H.-Bannetel ..	Rue Jean-Nobilet
Ernest-Chéreau ...	G. 7	Rue Adolphe-Leray N° 83 .....	vers l'Est
Eugène-Quessot ...	H. 7	Rue Albert-Thomas	Rue Pierre-Sémard
Franklin-Roosevelt (Bd) .....	G. 7	Rue Adolphe-Leray	Rue de Vern
Frédér.-Le Guyader	B. 9	Rue de Nantes, au lieu dit : « La Croix-Verte » ...	vers l'Ouest
Garigliano (du) ..	D. 7	Bd Jacques-Cartier n° 58 .....	Boul Georges-Clé- menceau
Général George S. Patton (Av. du).	F. 1	Boulevard Volney.	vers Saint-Laurent
Général Leclerc (Avenue du) ....	H.1.3.4	Bd de Strasbourg.	vers Cesson
Henri Bannetel....	F. 7	Bd Emile-Combes (face à rue Pierre Corneille) .....	vers Sud
Honoré Commeurec (Place) .....	E. 5	Rue de Nemours..	Rue Jules-Simon
Honoré d'Estienne- d'Orves .....	G. 7	Bd Emile-Combes. Rue de Châtillon, N° 59 .....	Rue Adolphe-Leray
Jean-Boucher .....	F. 6	N° 59 .....	vers l'Est
Jean-Nobilet .....	F.G. 7	Bd Emile-Combes. Rue de Lorient, N° 132 bis .....	Rue Louis-Turban
Jean-Pierre Calloc'h	A. 4	Bd R.-Poincaré ...	vers le Nord
Joseph-Turmel ...	H. 2	Boul. Villebois-Ma- reuil (face Rue Arthur-Fontaine)	Boulevard de Vitré
Louis-Coquillet ...	H. 5	Rue H.-Bannetel ..	vers Ouest
Louis-Turban ....	F.G. 7	Rue Adolphe-Leray	Rue Adolphe-Leray
Oradour-sur-Clane (d') .....	G. 7	Ed Franklin-Roo- sevelt .....	vers le Sud
Paul-Banéat .....	H. 2	Bd R.-Poincaré ...	Boulevard de Vitré
Paul-Langevin ...	G. 7	Bd Franklin-Roo- sevelt (carrefour Rue Adolphe-Leray) .....	vers le Sud
Pierre-Lebellé ....	G. 7	Rue Paul-Bourget.	Bd Emile-Combes
Pierre-Sémard ....	H. 7	Rue Le-Guen-de- Kérangal, N° 72.	Rue du Docteur- Calmette
Prosper-Proux ...	D. 8	Rue de Châtillon, N° 149 .....	vers Ouest
René-Brice .....	F. 8	Rue H.-Bannetel ..	Rue André-Rouault
Victor-Basch .....	H. 2	Rue Jean-Nobilet..	Bd de Vitré
Victor-Louviot ...	G. 7	Rue Jean-Nobilet..	Rue Honoré-d'Es- tienne-d'Orves
Yvonnick-Laurent.	G. 7	Rue Jean-Nobilet..	Rue Honoré-d'Es- tienne-d'Orves

Ces 34 rues sont à ajouter dans la Liste Alphabétique des rues figurant en marge du plan.

Elles figurent avec les repères et numéros.

Rues à ajouter dans le tableau de la

« Nomenclature des rues de Rennes », page 32.

AU LECTEUR

J'avais l'intention de faire paraître en 1948 seulement une nouvelle Édition du guide que je publie depuis 25 ans avec un succès toujours croissant.

Mais ma 8<sup>e</sup> Édition est entièrement épuisée et d'autre part mon ouvrage m'est presque chaque jour demandé.

Je me trouve donc aujourd'hui dans l'obligation de procéder immédiatement au tirage d'une 9<sup>e</sup> Édition qui est la reproduction pure et simple de la précédente sans avoir pu la mettre à jour des modifications résultant des destructions si nombreuses causées par la guerre dans notre ville et dans notre département.

J'ai cru bon toutefois de donner dans les lignes qui suivent un bref aperçu des principales rectifications que le lecteur, voudra bien, s'il le juge utile, apporter au texte qui lui est présenté.

L'ÉDITEUR.

- p. 5. La population de Rennes a été fixée officiellement le 30 décembre 1946 à 113.781 habitants. Elle a donc augmenté de plus du quart par rapport à 1936. Si l'on tient compte tant de cette importante majoration que du nombre considérable des locaux rendus inhabitables par les bombardements et par les incendies, on peut envisager jusqu'à quel degré la crise du logement sévit dans notre ville.
- Le gare presque détruite a été rapidement remise en état. Mais tout le côté nord de la place n'est que ruines.
  - L'hôtel de Kergu est détruit.
  - Le Lycée et sa chapelle ont été très gravement endommagés.
- p. 7. La Faculté des Sciences, le Palais des Musées et les jardins de la Vilaine sont en voie de restauration. Le Musée n'est pas encore rouvert au Public. Le Palais du Commerce n'abrite plus les services de la Trésorerie.
- p. 9. Le Palais de Justice qui n'a subi aucun préjudice notable peut être visité comme avant.
- p. 14. Les environs de la place du Maréchal-Foch, ainsi que les immeubles bordant les quais, ont été ruinés le 3 août 1944 par les Allemands qui, au moment de leur retraite, ont fait sauter les ponts sur la Vilaine.

- p. 14. Les dégâts causés en juin 1940 à la Basilique Saint-Sauveur ont été réparés.
- p. 15. L'église Saint-Étienne très éprouvée est remise en état.
- p. 16. L'église Saint-Martin a été anéantie.  
— La statue du Sénateur-Maire Le Bastard a disparu de la place Hoche.
- p. 17. La maison conventuelle des Bénédictins de Saint-Melaine a été remplacée, après démolition, par un bâtiment affecté au Service des Archives départementales. Le cloître a été sauvegardé.  
— Plusieurs vitraux anciens de l'église Saint-Hélier qui a été endommagée à trois reprises différentes sont anéantis. L'incendie a ravagé presque entièrement la rue Saint-Hélier qui conduit à cet édifice.
- p. 18. L'église Saint-Germain a beaucoup souffert du bombardement du 8 juin 1944. Les vieux immeubles curieux qui bordaient l'Est de la place ont disparu.
- p. 19. Le château de la Prévalaye, brûlé en août 1944, n'existe plus.
- p. 23. A la même époque la ville de Saint-Malo a été complètement ruinée. De nombreuses malouinières ont été incendiées.
- p. 26. La ville de Fougères est à demi-sinistrée.
- p. 27. Le bourg de Bruz et son église ont été complètement rasés par le bombardement du 7 mai 1944.
- p. 29. Tout un quartier de la ville de Montfort est en ruines.
-



La Préfecture - Rennes

*Oberthur, Rennes*



Église Saint-Étienne - Rennes

## Promenade dans Rennes

**RENNES**, ancienne capitale des Rhedones puis de la province de Bretagne, actuellement chef-lieu du département d'Ille-et-Vilaine, a une superficie de 4.666 hectares et une population de 98.538 habitants.

Elle forme un centre important au point de vue administratif, intellectuel et commercial.

Elle est distante de Paris de 374 kilomètres par la voie ferrée et de 355 par la route.

Presque entièrement détruite en 1720 par un incendie qui dura huit jours, elle fut reconstruite sur les plans de l'architecte Gabriel. Ses voies urbaines lui donnent grand air et impressionnent favorablement les visiteurs.

En sortant de la gare de l'État, ceux-ci voient s'ouvrir devant eux une large et longue avenue.

Suivons cette avenue.

Percée en 1858, appelée officiellement *Avenue Napoléon-III* et dans la pratique *Avenue de la Gare*, elle a reçu en 1924 le nom d'*Avenue Janvier* en souvenir du Maire Janvier (1908-1923).

Laissant à gauche le Boulevard de la Liberté qui longe le **Champ de Mars** (1802) sur lequel se tient chaque année depuis 1922 la Foire-Exposition la plus importante de la Bretagne, nous rencontrons le **petit square de Kergu**, très heureusement aménagé au printemps 1936.

Derrière lui, s'élève l'**Hôtel de Kergu**. Cet hôtel, qu'occupent actuellement les services de l'Intendance et les bureaux de la Place, fut bâti en 1746 par l'abbé de Kergu pour l'éducation des enfants de trente gentilshommes pauvres. Confisqué à la Révolution, il servit de prison en 1793.

Un peu plus loin, voici l'élégante Chapelle et la jolie façade Louis XIII du **Lycée**, édifiées respectivement en 1883 et en 1859. La Salle des Fêtes rappelle le souvenir du procès Dreyfus qui s'y déroula du 7 août au 9 septembre 1899.

Derrière le Lycée, l'**Église Toussaints** (1624-1651), de style italien néo-romain, dit style jésuite, est l'ancienne chapelle du collège des Jésuites; un rétable du XVII<sup>e</sup> siècle offert par le Duc de Rohan et la chaire sont remarquables. Non loin de Toussaints, rue Vasselot, 32, voir le curieux **Escalier des Carmes**.

L'Avenue Janvier se termine au pont Pasteur qui a été refait et élargi en 1926 et d'où nous apercevons, à droite, la **Faculté des Sciences**, inaugurée le 12 août 1896 par le Président Félix Faure, et en face, l'ancienne **caserne Saint-Georges**.

Ce dernier monument en partie détruit par un incendie, le 5 août 1921, a été restauré d'une façon remarquable en 1925, et est devenu le **Palais Saint-Georges**. Le service des Pompiers, la Justice de Paix, la Mutualité et diverses œuvres y sont installés. La *Piscine municipale* a été aménagée dans ses dépendances.

C'est l'ancienne abbaye des bénédictines de Saint-Georges. Fondée vers 1032 par le Duc Alain III, pillée, incendiée puis reconstruite à la fin du XII<sup>e</sup> siècle, elle fut réédifiée en partie vers 1670, par l'abbesse Magdelaine de la Fayette, dont le nom est écrit sur la façade en lettres de fer. Les bâtiments actuels du style Louis XIV datent de cette époque.

Nous ne traversons pas le Pont Pasteur et nous tournons à gauche pour suivre la belle ligne des quais de la Vilaine qui nous amène successivement au Palais des Musées et à la Place de la République.

Le **Palais des Musées** construit de 1849 à 1853 a été réorganisé en 1911 et contient de riches et intéressantes collections de peintures, sculptures, gravures et estampes, une salle lapidaire, une section bretonne et des salles consacrées à la Minéralogie et aux sciences naturelles.

La **Place de la République** est bordée au Sud par le **Palais du Commerce**, commencé en 1886, terminé en 1932 et dans lequel fonctionnent les Services des P. T. T. et de la Trésorerie Générale.

Derrière le Palais, la rue Jules-Simon conduit au bel édifice construit spécialement à l'usage de la **Chambre de Commerce** (inauguration en février 1936).

Devant, s'étendent les Jardins de la Vilaine.

Par la rue d'Orléans, nous arrivons Place de l'Hôtel-de-Ville : cette place a reçu de nombreuses dénominations : Place Neuve (1720), Place Royale, Place d'Armes (1789), Place Le Chapelier, Place Marat (1792). Après la Terreur, elle reprit le nom de Place d'Armes; l'Empire la nomma Place Napoléon; sous la Restauration, elle redevint Place d'Armes, puis Place du Théâtre, Place aux Arbres, pour recevoir enfin le nom de *Place de la Mairie ou de l'Hôtel-de-Ville*.

En octobre 1792, la guillotine fut dressée devant la Mairie, mais peu après, sur la demande du Maire Leperdit, elle fut transportée au bas de la Place du Palais.

Au début de la Révolution, on y planta un arbre de la Liberté; abattu sous la Restauration, il fut remplacé le

14 juillet 1831 par un nouvel arbre qui disparut quelques années après.

L'**Hôtel de Ville**, style Louis XV, développe ses lignes harmonieuses sur 65 mètres de façade. Il est l'œuvre de l'architecte Gabriel, dont les plans furent agréés le 30 mars 1730 par le Maire de Rennes, M. Rallier du Batty. La première pierre fut posée en grande solennité par le Comte de Volvire, le 12 avril 1734; les travaux durèrent neuf ans (1743). L'intérieur a été complètement transformé de 1912 à 1914 sous la municipalité Janvier.

La niche, qui contient l'œuvre de Jean Boucher, représentant *l'Union de la Bretagne à la France*, inaugurée le 20 octobre 1911 et détruite en 1932, avait abrité, de 1754 à 1793, une statue en bronze de Louis XV, par Lemoine.

La statue déposée, pendant la Révolution, dans le cimetière de Saint-Germain, fut fondue et le métal servit à fabriquer des canons.

En 1821, on décida de placer dans la niche une statue de Louis XVI, par Dominique Molchnelt; mais les événements de 1830 empêchèrent de réaliser ce projet et firent reléguer la statue au Musée où elle se trouve encore.

La tour est surmontée d'un dôme refait de 1870 à 1872, sur les plans de Martenot.

Le dôme était, à l'origine, surmonté d'une grande fleur de lys en tôle à quatre branches; la Révolution la remplaça par un bonnet phrygien, le Premier Empire par un aigle, qui céda la place, sous la Restauration, à une nouvelle fleur de lys. Cette dernière, descendue à son tour, est conservée avec le bonnet phrygien au Musée archéologique.

Dans l'ancienne *Salle du Présidial* a été érigé, en commémoration des morts Rennais de la Grande Guerre (1914-1918), le Panthéon Rennais qui mérite une visite ainsi d'ailleurs que les belles salles de l'édifice.

Sur la place, faisant face à l'Hôtel de Ville, le **Théâtre**, par l'architecte Millardet (1835), est orné à son fronton des statues d'Apollon et des Muses, par François Lanno, sculpteur Rennais, et renferme à l'intérieur de remarquables peintures de Lemordant (1913) et de Théophile Lemonnier (1934).

Par la rue de Brillac ou les Galeries du Théâtre (1832), nous nous rendons à la *Place du Palais* et au **Palais de Justice**, un des plus intéressants monuments de la Bretagne.

### La place du Palais

Appelée d'abord placis Saint-François, du nom du couvent des Cordeliers (Franciscains) devant lequel elle était située, elle fut très mal entretenue jusqu'en 1663, époque

où on l'améliora. En 1730, on y éleva la statue équestre de Louis XIV et on la dénomma *Place Louis-le-Grand*. En 1792, elle devint *Place Égalité*, et, sous l'Empire, *Place Impériale*.

Du XVI<sup>e</sup> au XVIII<sup>e</sup> siècle, une croix, avec un autel, exista sur la place. Lorsqu'on érigea la statue de Louis XIV, en 1730, on enleva la croix qui fut transportée dans le cloître des Cordeliers.

L'incendie de 1720 détruisit toutes les maisons de la place et entama légèrement la toiture du Palais. On commença la reconstruction des maisons en 1726 (1) et la place fut agrandie et nivelée. Ces travaux firent découvrir une quantité d'ossements provenant d'un ancien cimetière de l'hôpital Saint-Jacques, remplacé par les Cordeliers.

En 1792, la statue de Louis XIV, œuvre de Coysevox (1640-1720), fut enlevée et transportée dans le cimetière de Saint-Germain et envoyée ensuite à Paimpont pour servir à la fabrication des canons. On conserve au Musée archéologique deux bas-reliefs très remarquables de cette statue.

En remplacement, Carrier, commissaire du gouvernement, fit planter un arbre de la Liberté, le 8 septembre 1793. Il assista à la cérémonie du balcon du Palais.

Le 27 janvier 1789, la Place fut le théâtre d'une rixe sanglante entre des gentilshommes et les étudiants de Droit, conduits par le futur général Moreau.

D'octobre 1793 à juillet 1794, la guillotine resta dressée en permanence au haut de la rue Édith-Cawell : 377 têtes tombèrent.

Un puits public existait devant l'aile ouest du Palais.

La Place mesure actuellement 107 mètres de longueur sur 78 mètres de largeur (la façade du Palais est de 48 mètres). Un bassin y fut inauguré en même temps que le service des eaux en 1883. D'importants travaux effectués en 1936-1937 en ont modifié radicalement l'aspect. Elle a été abaissée au niveau de sa partie inférieure et transformée en jardin à la Française : ce jardin entouré d'une balustrade communique au Nord avec la rue qui longe le Palais par un large emmarchement de 1 m. 80 de hauteur et les rues latérales à l'Est et à l'Ouest ont conservé leur pente ancienne.

(1) La maison où est située notre *Librairie Moderne*, Hôtel de Talhouët de Brignac (Place du Palais, 2), a remplacé l'ancienne *Hôtellerie de la Harpe* où logèrent Salomon de Brosse, l'architecte du Palais de Justice, et Noël Coypel, décorateur de la Grand'Chambre. Après la Révolution elle abrita (1802) le Grand Séminaire renaissant, dirigé par le R. P. Blanchard, eudiste, et le rez-de-chaussée, actuellement occupé par nos magasins de vente, fut transformé en chapelle.

## Le Palais de Justice

Le Palais de Justice, ancien Parlement de Bretagne, a été déclaré *Monument historique* par décret du 17 janvier 1884 (1).

Il est considéré généralement comme l'œuvre d'un seul architecte, Salomon de Brosse, l'architecte du Luxembourg. En réalité, l'architecte municipal de Rennes, Germain Gaultier, eut une part très importante dans la préparation des plans.

La pose de la première pierre eut lieu le 15 septembre 1618; l'inauguration le 8 janvier 1655.

Jusqu'en 1726, l'escalier donnant accès à l'étage était à l'extérieur et l'entrée principale se trouvait à l'emplacement de la fenêtre du milieu de l'édifice. A l'extérieur et sur le perron, il y avait des échoppes et des boutiques.

En 1792, on le dénomma *Temple de la Loi* ou de *l'être Suprême*.

Jusqu'en 1890, une grille existait devant la façade. Elle a été transportée au Château de Caradeuc, ancienne propriété de La Chalotais.

En 1843, on inaugura les quatre statues placées devant la façade du Palais. Ce sont, à droite : la statue assise de **Toullier**, juriconsulte, le premier commentateur du Code Civil, né à Dol en 1752, mort à Rennes en 1833. (C'est l'œuvre de Julien Gourdel, sculpteur rennais.) Et la statue debout de **Gerbier**, célèbre avocat, surnommé *l'Aigle du Barreau*, né à Rennes (1725-1788). (C'est l'œuvre de Molchnecht, auteur de la statue de Louis XVI qui figure au musée de sculpture de Rennes.)

A gauche : la statue debout de **La Chalotais**, Procureur Général, né et mort à Rennes (1701-1785). (C'est l'œuvre de Suc, sculpteur lorientais, mort à Nantes.) Et la statue assise de **Bertrand d'Argentré**, historien, grand Sénéchal de Rennes, né à Vitré en 1518, mort en 1598. (C'est l'œuvre de François Lanno, sculpteur rennais.)

Les toits, jusqu'en 1792, étaient surmontés d'une galerie en plomb avec fleurs de lys et hermines. Chaque aile était couronnée par trois statues. Cette galerie a été reconstituée en 1893 et on y a placé quatre statues du sculpteur rennais Dolivet, *La Justice*, *La Loi*, *La Force* et *L'Éloquence*. La base du toit est ornée d'une galerie à balustres ronds dont le centre est occupé par un *cadran solaire monumental*.

(1) S'adresser, pour visiter, au concierge de la Cour, au fond du couloir à droite.



La porte d'entrée est moderne. Elle a été dessinée par M. Jean Laloy, architecte du département d'Ille-et-Vilaine, et exécutée par Gomerai, artiste rennais.

Les voûtes du rez-de-chaussée, dite **Salle des Gros Piliers**, rappellent la salle des Chevaliers du Mont Saint-Michel.

Après la démolition de l'escalier, la salle d'entrée devint un dépôt de chaises à porteurs. Dans les couloirs, il y avait des boutiques diverses, des blanchisseuses, etc... Sous la Terreur, on y remisait les pièces sanglantes de l'échafaud, et l'Imprimerie veuve Vatar et Bruté de Rémur y avait ses presses.

Le bureau de poste qui y était installé en 1676 avait disparu en 1682. Les derniers boutiquiers déménagèrent seulement en 1840.

Au milieu de la cour existaient un puits, supprimé en 1841, et deux pavillons affectés aux avoués, supprimés en 1828.

Le grand escalier fut reconstruit d'après les plans de Gabriel, architecte du Roi.

#### TRIBUNAL DE COMMERCE

(On ne visite pas)

Le Tribunal de Commerce, après avoir siégé au Présidial (Hôtel de Ville), s'installa dans l'aile droite du Palais, en 1830.

Le greffe était autrefois la loge du portier.

La salle des faillites est l'ancienne chapelle des prisonniers.

La salle d'audience servait pour l'interrogatoire des détenus.

Le vestiaire était le bureau du timbre. Il fut saccagé le 18 avril 1675, lors de l'insurrection connue sous le nom de *Révolte du papier timbré*, révolte à la suite de laquelle le Roi exila le Parlement à Vannes de 1675 à 1689.

#### TRIBUNAL CIVIL

Servit de logement au concierge, puis d'infirmerie.

Quelques prisonniers y étaient enfermés au moment de l'incendie de 1720.

Le Tribunal Civil y est installé depuis 1840.

#### SALLE DES PAS-PERDUS AUTREFOIS SALLE DES PROCUREURS

La porte d'entrée est de 1726. Elle a été restaurée en 1835-1836, par Barré, sculpteur rennais.

Au-dessus de la porte, haut-relief en plâtre de Barré, représentant la *Religion*.

Cette salle servit de chapelle provisoire le jour de l'inauguration du Palais. C'était le lieu des réunions publiques sous la Révolution et, en 1848, le promenoir des gens de justice, comme aujourd'hui.

Elle recevait aussi des boutiques.

On venait y attendre l'arrivée du courrier de Paris. On conserve au Musée du Palais une lanterne qui servait à l'éclairage de la salle.

La restauration de la salle date de 1837 à 1839; son pavage de 1891.

Le 20 août 1858, un banquet y fut offert à Napoléon III et à l'Impératrice Eugénie.

C'est dans cette salle également qu'eut lieu le banquet offert à Félix Faure, Président de la République, lors de son voyage en Bretagne (11 août 1896).

Le Palais a reçu, le 30 août 1874, la visite du Maréchal de Mac-Mahon, Président de la République, et, le 3 mai 1902, celle d'Oscar II, roi de Suède et de Norvège.

#### COULOIRS

Ils étaient simplement blanchis à la chaux jusqu'en 1860. C'est à cette époque que les poutres et poutrelles furent ornées d'hermines, de fleurs de lys, d'abeilles et de lettres N rappelant les divers régimes de la Bretagne et de la France.

#### DEUXIÈME CHAMBRE CIVILE

Cette salle fut d'abord la Chambre des Requêtes. Elle servait en 1789 de première Chambre des Enquêtes et fut habitée pendant la Révolution par le secrétaire général de la Préfecture.

Les peintures, exécutées en 1706, sont de Louis-Ferdinand Elle, né à Paris en 1648, mort en 1717 (plus connu sous le nom de *Ferdinand*).

#### CABINET DU PREMIER PRÉSIDENT

Tableau de Jouvenet (1694) qui était autrefois dans la salle de la première Chambre Civile.

Plafond peint (1836) par Gosse, peintre d'histoire. Un des caissons est daté de 1670 et attribué à Énard de Bressuire, nantais (1606-1689).

#### SALLE DES ASSISES

Sculptures en chêne (1660).

L'ordre des avocats y tenait fréquemment ses réunions.

En 1803, le Conseil de Préfecture et le Conseil Général y siégeaient. Ensuite, le Conseil de Guerre, le Conseil de Révision et l'École de Droit jusqu'en 1855.

## CHAPELLE

*(On ne visite pas)*

Sert actuellement de vestiaire.

Jusqu'en 1790, un Cordelier y célébrait chaque matin la messe pour le Parlement.

De 1833 à 1901, à la rentrée des magistrats, après les vacances, on y célébrait la messe du Saint-Esprit, dite *messe rouge*. La tradition de cette messe du Saint-Esprit est conservée à Saint-Germain; l'*Ordre des Avocats* y assiste et fait des invitations.

## CHAMBRE DES APPELS CORRECTIONNELS

Restaurée en 1853-1854.

Peintures (1869) de Félix Jobbé-Duval, né à Carhaix en 1821, mort à Paris en 1889.

Tapisseries à la main (1872) de M<sup>me</sup> Jobbé-Duval.

## CABINET DU PROCUREUR GÉNÉRAL

*(On ne visite pas)*

C'est l'ancienne salle du Conseil de la Chambre des Requêtees. Cette salle fut restaurée en 1820. On y conserve une armoire Louis XIV (elle n'est pas de l'époque), blanche à sculptures dorées.

## PREMIÈRE CHAMBRE CIVILE

Ancienne Chambre du Conseil de la Grand'Chambre.  
Sculptures et menuiserie d'art (1669).

Peintures (1694) de Jean Jouvenet, né à Rouen en 1648, mort à Paris (1717). Tapisseries modernes des Gobelins.

## GRAND'CHAMBRE

Servait autrefois de Parlement de Bretagne.

C'est dans cette salle, en 1761, que La Chalotais prononça son fameux réquisitoire contre les Jésuites.

Le Conseil de Révision et le Conseil de Guerre y siègèrent de 1799 à 1806.

On y jugea les affaires de la Chouannerie.

Sert pour les audiences solennelles; a servi en 1910 pour les fêtes du bi-centenaire du Tribunal de Commerce présidées par M. Viviani, ministre du Travail.

C'est dans cette salle qu'on procédait à l'entérinement des lettres de grâce commuant la peine de la condamnation à mort en celle des travaux forcés à perpétuité.



L'Hôtel de Ville - Rennes

*Oberthur, Rennes*

\*\*



Palais Saint-Georges - Rennes

*Oberthur, Rennes*

Plafond dessiné (1656-1665) par Erard de Bressuire.

Peintures attribuées à Noël Coypel, né et mort à Paris (1628-1707).

Loggias (1666). Elles ont été peintes par les peintres rennais Chalet et Bourgeois, aidés par le doreur Barbereau.

Elles servaient aux dames des Seigneurs du Parlement. M<sup>me</sup> de Sévigné assista à diverses séances du Parlement.

Quant à la présence de la reine Anne d'Autriche signalée, autrefois, par les guides, elle ne peut être que légendaire, puisque la reine était morte avant leur création.

La menuiserie du plafond est l'œuvre d'un artiste parisien, Pierre Dionis (1656-1660). Les battants des portes, les embrasures des fenêtres et des lambris ont été exécutés de 1660 à 1661, par un menuisier de Paris, Pierre Maillé. Ils sont ornés de peintures et dorures faites sous les ordres d'Anthoine de Thérine, maître-peintre de Paris, qui en reçut paiement en 1670.

On conserve au musée archéologique un morceau de tapisserie provenant d'un siège de la Grand'Chambre.

La porte d'entrée et les deux portes qui encadrent la cheminée ont été peintes par Louis Bourgeois.

La porte située à l'angle Nord-Est a été peinte par Antoine de Brays, maître-peintre à Paris, qui en reçut paiement en 1670.

Magnifiques tapisseries des Gobelins, placées depuis 1901 :

*Mariage d'Anne de Bretagne et de Charles VIII* au château de Langeais (Indre-et-Loire), 1491. Ce mariage prépara la réunion de la Bretagne à la France qui fut consentie par les États de Bretagne siégeant à Vannes en 1532.

*Sacre de Nominoë*, roi de Bretagne, dans la Cathédrale de Dol (848).

*Prédication d'Abélard*, philosophe et théologien, né en 1079 au bourg du Pallet, près Nantes, mort à l'abbaye de Saint-Marcel, près Chalon-sur-Saône, en 1142.

*Combat des Trente* (27 mars 1351), au chêne de Mi-Voie. Une pyramide, élevée en 1823, à mi-route entre Ploërmel et Josselin (Morbihan), indique le lieu du combat et porte les noms des combattants.

*Entrevue de Jeanne d'Arc et du Connétable de Richemont* (1429). On sait combien fut prépondérant le rôle de Richemont et des Bretons dans la lutte contre les Anglais.

*Mort de Bertrand Du Guesclin*, connétable de France (1380), à Châteauneuf-de-Randon, aujourd'hui chef-lieu de canton de la Lozère. Le commandant des Anglais vint déposer les clefs de la ville sur son cercueil. Un monument a été élevé en 1380 au hameau de l'Habitarelle

(Lozère) en souvenir de cet événement. Du Guesclin est né en 1320, à la Motte-Broons, près Broons (Côtes-du-Nord). Une colonne commémorative indique le lieu de sa naissance.

*Alain Barbe-Torte sur les ruines de Saint-Aignan* (937); *Entrée de Henri IV à Rennes* (1598); *Jeanne de Montfort à Hennebont* (1342) et *les Venètes* (56 ans avant Jésus-Christ).

### COMBLES

(Il faut une autorisation spéciale du Premier Président pour visiter.)

Archives du Parlement. Elles dépendent des Archives départementales : elles peuvent, chaque jour, être consultées l'après-midi de 2 à 5 heures.

Musée du Palais. — On l'appelle le *Musée des Souverains*, à cause des bustes et des portraits des anciens chefs d'État qui y sont rélégués.

On y voit des coins de la Monnaie de Rennes, d'anciennes clefs du Palais, des glaives de bourreau, des fragments de tapisserie, des lanternes de couloirs, des meubles, de vieux coffres, de vieux panneaux, des encriers en vieille faïence de Rennes et les Christs qui étaient dans les salles d'audience.

De vastes greniers s'étendent au-dessus du Palais et contiennent les archives du Greffe de la Cour. Curieuses charpentes en bois, une véritable forêt de travées.

### LES ANCIENNES TAPISSERIES DU PALAIS

La tapisserie de la Grand'Chambre sortait des ateliers de François et de Gabriel Pierron d'Aubusson.

Cette tenture se composait de douze pièces. Deux de ces pièces représentaient la *Victoire* et la *Renommée* (cette dernière fut mise en place en 1672).

En 1669, le Parlement voulut garnir la Chambre du Conseil de la Tournelle (aujourd'hui le cabinet du Premier Président). Il s'adressa aux frères Pierron d'Aubusson pour la tenture et à Antoine de Bray pour les dessins.

Un marché du 16 août 1672 indique que le Parlement traita avec François Pierron pour la tapisserie de la Chambre d'audience des Requêtes, occupée aujourd'hui par la Bibliothèque de la Cour.

La Salle d'audience de la Tournelle, aujourd'hui Salle des Assises, avait aussi une tapisserie achetée après 1680.

Toutes les tapisseries furent volées, lacérées ou brûlées en 1790.

Jusqu'en 1860, dit M. Bourdonnay, on en voyait encore quelques-unes à Rennes; les détenteurs les exhibaient sur le parcours des processions de la Fête-Dieu.

\* \* \*

En sortant du Palais, nous continuons notre visite par les rues *Nationale*, *Lafayette* et de la *Monnaie*. Cette dernière rue, l'une des plus anciennes de Rennes, doit son nom à l'ancien Hôtel des Monnaies (N° 6, Hôtel de France), où, du XI<sup>e</sup> siècle jusqu'à 1774, se fabriquaient les monnaies et médailles dont les poinçons sont exposés au Musée archéologique. On y établit, en 1792, le service des Messageries. Au n° 26, l'*École d'Artillerie* occupe, depuis 1799, l'ancien hôtel de la Commission intermédiaire des États de Bretagne construit en 1695 et qui avait servi d'Hôtel de Ville avant l'incendie de 1720. Nous nous trouvons bientôt sur la place Maréchal-Foch, où se dresse un Calvaire, appelé Croix de la Mission, érigé le 14 février 1817. En face, la promenade du Mail, établie en 1675 et longue de 600 mètres.

Nous allons parcourir le vieux Rennes, avec ses rues tortueuses, fantaisistes, voir ses maisons en bois sculpté, et leurs étages en encorbellement.

L'âme du passé revit le long de ces rues. Sur les murs, dans les antiques ciselures de la pierre et du bois, elle vibre le long des façades en sujets sérieux et gais, naïfs et touchants, grotesques ou incisifs.

Nous prenons, à gauche, la petite rue *Saint-Guillaume*. Tous les touristes y vont voir la curieuse maison en bois du XIV<sup>e</sup> siècle, dite « *Maison de Du Guesclin* », bien qu'elle ait été construite près de 200 ans après la mort du Connétable. Cette maison servait à deux chapelains de la Cathédrale desservant les chapellenies de Saint-Sébastien et de Saint-Michel, dont les patrons sont sculptés sur la façade.

Nous continuons par la rue *du Chapitre*. — Plusieurs maisons curieuses : n°s 3, 5, 13, 17, 20 et 22.

Au n° 6, *Hôtel de Blossac*. — Belle construction élevée vers 1730; maison natale de Paul Féval (1816).

Voici la *Basilique Saint-Sauveur* (1703), de style dorique. Elle devint le temple de la *Raison* en 1793. — A l'intérieur, tableau de Leroy représentant l'incendie de 1720 qui détruisit 850 maisons. Chapelle de Notre-Dame des Miracles et Vertus; beau vitrail rappelant la délivrance de Rennes en 1357; Maître-autel (1768) surmonté de quatre colonnes corinthiennes en marbre brun de Saint-Berthevin supportant un baldaquin doré que couronne une croix posée sur un globe; chaire en fer forgé de Guibert; buffet d'orgues qui est celui de l'ancienne abbaye Saint-Georges, achetée nationalement en 1792. Le service paroissial qui

était exercé à Saint-Sauveur depuis 1667 a été transféré officiellement à la Métropole le 6 janvier 1939. Mais l'église, restée ouverte, continue d'être le centre de la dévotion mariale à Rennes.

La **Rue de Montfort** conduit à la **Place du Calvaire**, dont le nom rappelle l'ancienne église conventuelle du **Calvaire de Cucé**, construite en 1678 par Calliope d'Argentré, marquise de Bourgneuf de Cucé, pour y inhumer son mari, Henri de Bourgneuf, marquis de Cucé, premier président au Parlement de Bretagne. Cet imposant monument a été détruit par un incendie en avril 1931 et, à son emplacement, s'élève le Cinéma Royal.

**Rue Saint-Yves.** — Deux anciennes maisons, nos 6 et 8, du xv<sup>e</sup> siècle. Chapelle Saint-Yves, de style ogival, transformée en magasin en 1860. Elle date de 1494 et servit de cathédrale de 1754 à 1792; elle desservit longtemps l'ancien hôpital de Rennes.

**Rue des Dames.** — Rue fort ancienne, seul spécimen à Rennes des voies en arc. C'est le quartier des vieux hôtels: voir nos 11, 13 et 17.

Nous entrons à la **Cathédrale** (1787-1844). Elle est ornée à profusion de peintures et dorures; les tours de granit construites de 1514 à 1703 possèdent une belle sonnerie de cloches bénites le 15 avril 1934.

Dans une chapelle à droite, magnifique rétable en bois sculpté et doré. *Ce chef-d'œuvre allemand du xv<sup>e</sup> siècle est le plus important qu'il y ait en France*; maître-autel en marbre précieux offert par Pie IX; beaux vitraux; peintures murales de Douillard, Le Hénaff, Langlois, Jobbé-Duval. La cathédrale fut inaugurée le 7 avril 1844 et consacrée le 6 mai 1884. Le 6 janvier 1939, le siège de la Paroisse Saint-Sauveur y a été transféré et la Métropole est devenue la Paroisse Saint-Pierre.

**Rue de la Porte-Mordelaise.** — La **Porte-Mordelaise** est le plus beau vestige qui subsiste à Rennes de l'architecture militaire du xv<sup>e</sup> siècle. C'est par cette porte que les ducs de Bretagne et les évêques faisaient autrefois leur entrée en ville; elle servit de demeure au gouverneur de Rennes; la *Chambre des Comptes* s'y tint aussi; en 1793, elle s'appela la *Porte Marat* et servit de prison. Au numéro 22 de la rue de la Monnaie s'élève l'hôtel de Pinicuc, à l'emplacement du *vieil ostel* où l'oncle et la tante de Bertrand du Guesclin reçurent avec bonté leur neveu après son évasion de la maison paternelle.

La **Place des Lices** occupe l'emplacement de la lice ou champ clos du Moyen-Age, où se donnaient les tournois et les fêtes. Du Guesclin y rompit sa première lance en 1337, à l'âge de dix-sept ans. Au bas des Lices, nous apercevons, dans le carrefour Jouaust, l'**Église Saint-Étienne**

(1700). Statues de Barré. Vitraux modernes de Claudius Lavergne.

N<sup>o</sup> 34, **Hôtel du Molant** (1671). — Fort curieux intérieurement.

Les exécutions criminelles (pendaison, fouet, marque) et les expositions au pilori se firent en général sur la Lice, jusqu'à la Révolution.

Les plans de 1726 et de 1775 placent le poteau de Justice en face de la *rue des Innocents*.

**Rue Saint-Michel.** — Vieilles maisons aux frontons sculptés. Deux écussons, 1580 et 1584.

**Place Sainte-Anne.** — N<sup>o</sup> 9, Maison connue sous le nom d'*Hôtel de Bretagne*, panneaux sculptés, xvii<sup>e</sup> siècle.

Église ogivale de **Saint-Aubin en Notre-Dame de Bonne-Nouvelle** (architecte Martenot). Première pierre posée le 6 mai 1884.

Il faut voir, dans la chapelle, le tableau miraculeux sur bois, de Notre-Dame de Bonne-Nouvelle. Une tradition erronée rapporte que ce tableau avait été donné au couvent, où il était exposé précédemment, par la Duchesse Anne, mais on sait qu'il était vénéré en 1466 et qu'il est, par conséquent, antérieur à cette princesse.

On y trouve aussi une reproduction faite en 1861 du *Vœu en argent* offert en 1634 au moment de l'épidémie de peste qui sévissait à Rennes.

Le vœu primitif avait été confisqué à la Révolution et vendu en 1794 pour un prix dérisoire à un juif allemand.

A côté de l'église se trouvent les **Magasins d'habillement** qui sont installés dans les anciens bâtiments du couvent de Bonne-Nouvelle (1371).

C'est dans la chapelle de Bonne-Nouvelle que furent célébrées les fiançailles d'Anne de Bretagne et de Charles VIII (1491).

N<sup>o</sup> 2. Une plaque rappelle que cette modeste maison du xvi<sup>e</sup> siècle fut habitée par le tailleur Leperdit, maire de Rennes sous la Terreur. Leperdit y mourut en 1823.

La ligne de tramway nous permettrait d'aller visiter, *Avenue du Gros-Malhon*, le cimetière du Nord (entrée monumentale (1829) avec statue de l'*Espérance*, de Barré). De nombreuses célébrités rennaises y sont inhumées. Beaux tombeaux. Non loin du cimetière du Nord, sur la gauche, route de Saint-Malo, s'élève depuis 1933 la nouvelle **Église paroissiale Saint-Martin**.

Nous revenons, par la ruelle Saint-Martin et la rue de la Cochardière, **Place Hoche**, où s'élève la statue, exécutée par Dolivet en 1893, de Le Bastard, sénateur-maire de Rennes.

A gauche, l'ancien séminaire actuellement occupé par la Faculté des Lettres et la Bibliothèque de la Ville,

contenant plus de 100.000 volumes, dont 600 manuscrits et 600 *incunables*, nom donné par les bibliographes aux livres qui ont été exécutés dans chaque ville depuis les premières années de l'introduction de l'imprimerie jusqu'à l'année 1500.

Rue Saint-Melaine : Quelques vieilles maisons.

**Place Saint-Melaine.** — Au N.-E., l'ancien palais archi-épiscopal, jolie construction du XVII<sup>e</sup> siècle, où est installée la Faculté de Droit depuis 1910.

A l'Est, l'ancienne maison conventuelle des Bénédictins de Saint-Melaine est en cours de démolition. Édifiée dans la deuxième moitié du XVII<sup>e</sup> siècle, elle devint Hôpital Général de 1793 à 1919, puis servit d'École de Rééducation des Mutilés de Guerre et du Travail. Son beau cloître à cariatides et arcades richement décorées, édifié en 1683 et classé comme M. H. par décret du 13 juillet 1908, sera sauvegardé.

**Église Notre-Dame.** — C'est l'ancienne église du Monastère.

La partie du mur voisine de la tour date du XI<sup>e</sup> siècle et les fenêtres du XIV<sup>e</sup> siècle.

Les contreforts de l'angle S.-O. sont modernes, ceux de l'angle S.-E. sont des XIV<sup>e</sup> et XVII<sup>e</sup> siècles.

La porte qui donne entrée dans l'église, sous la tour, appartient incontestablement au XI<sup>e</sup> siècle.

Le chœur, avec de belles sculptures, est du XIV<sup>e</sup> siècle.

**Le Thabor** où nous allons nous reposer est l'ancien jardin des Bénédictins.

Voici la statue de Bertrand Du Guesclin, le héros breton, et la colonne de la Liberté élevée à la mémoire de deux Rennais, Vaneau et Papu, tués à Paris en 1830 pendant les journées de Juillet.

Le Jardin des Plantes avec ses serres élégantes, ses grands arbres, ses rochers, sa grotte, sa cascade, est certes l'un des plus beaux de France.

La vue s'étend sur un vaste horizon. A nos pieds se développe une partie de la ville : Saint-Georges, le Lycée, Toussaint, la Gare. A notre gauche, nous découvrons l'asile Saint-Méen et son dôme. Devant nous, l'église Saint-Hélier (XV<sup>e</sup>-XVI<sup>e</sup> siècles, clocher refait en 1925), l'élégante silhouette de Sainte-Thérèse (1934), la Maison Centrale, le quartier de Villeneuve, les Sacrés-Cœurs, la prison départementale. Dans les lointains, Chantepie, Laillé, Bout-de-la-Lande, Goven et la verte vallée de la Vilaine.

Nous regagnons le centre de la Ville en descendant l'escalier monumental, passons devant la **Préfecture** (installée depuis 127 ans dans l'Hôtel de Cornulier), suivons le Contour de la Motte, la rue Gambetta, la **Rue de Corbin** (où l'Hôtel de la Division occupe l'ancien Hôtel de Châ-

teaugiron) et visitons l'**Église Saint-Germain** (Monument classé, entièrement en granit (XV<sup>e</sup>, XVI<sup>e</sup>, XVII<sup>e</sup> siècles), une seule arcade est du XIII<sup>e</sup> siècle; maître-autel monumental; orgue à cariatides en bois; belles verrières du XVI<sup>e</sup> siècle; statues de Gourdel (sainte Anne), de Molchnecht (saint Roch), belle tête de Christ en faïence vernissée.

Enfin, par la **Rue Saint-Georges** (nombreux hôtels de parlementaires bretons : voir au n<sup>o</sup> 15 l'Hôtel de Châlin qu'habita le proconsul Carrier; au n<sup>o</sup> 11 bis, le modeste logement de Lucile de Chateaubriand; au n<sup>o</sup> 3, la cour de l'Hôtel de la Moussaye) nous revenons à la Place du Palais.

Nous aurons été sages si nous nous sommes réservé un bon moment d'agréable flânerie à travers les rues de la Ville afin d'admirer le goût heureux et le luxe des étalages des commerçants, *car c'est encore un attrait tout à fait particulier de la ville de Rennes, et nulle part en France on ne fait mieux, on pourrait même dire aussi bien.*

\* \* \*

Par sa situation particulière, bien au centre du département, par l'attrait de ses environs, Rennes est un centre d'intéressantes excursions. Nous croyons bon, en conséquence, de décrire quelques itinéraires.

Les pipes L. M. B.  
et RYDAL sont garanties  
quel que soit leur prix de vente  
Vente exclusive :  
**TABAC DES ARCADES**  
13, Galeries du Théâtre — RENNES  
R. G. 17.667  
Tout pour le fumeur  
Maison spécialiste



## Environs de Rennes

### I. — LES BORDS DE LA VILAINE

Une ravissante promenade à faire à pied ou à bicyclette, aux environs immédiats de la ville, est celle des bords de la Vilaine, en aval de Rennes.

Au pont de l'Abattoir, prenons le chemin de halage sur la rive gauche de la rivière. Après avoir dépassé le MOULIN DU COMTE, nous apercevons sur la rive droite la MOTTE AU CHANCELIER, ruines du manoir qui servit, en 1559, de refuge aux protestants traqués par les gens du Roi. Anne de Caradeuc de La Chalotais y fonda plus tard en 1682 une chapelle catholique.

La Vilaine coule très doucement dans une large vallée, à fleur du sol toujours, entre deux plates-bandes de prairies grasses. Voici, sur notre gauche, à trois kilomètres de Rennes, le CHATEAU DE LA PRÉVALAYE.

Il date du XVI<sup>e</sup> siècle et est entouré de belles avenues que nous pouvons parcourir. En 1559, la veille du Dimanche des Rameaux, la Cène y fut célébrée selon le rite protestant. En mai 1598, Henri IV, pendant son séjour à Rennes (rue de la Monnaie), vint chasser deux fois sur les terres giboyeuses de la Prévalaye. Les Bleus et les Chouans s'y rencontrèrent plusieurs fois pendant la Révolution.

Continuons notre promenade sur le halage, nous arrivons à la ferme d'APIGNÉ, située dans le Rheu. Son nom évoque une grandiose époque. Ici s'élevait un château (dont il ne reste plus qu'une motte féodale et une chapelle transformée en cellier) qui, jusqu'en 1593, fut une place forte où Montbarot, gouverneur de Rennes, plaça une garnison pour se défendre contre la Ligue.

Plus loin, c'est le CHATEAU DE LILLION bien conservé avec ses deux tours qui se reflètent dans les eaux et qui garde à l'intérieur de belles et grandes cheminées, ainsi que d'intéressantes boiseries.

Puis les rives de la Vilaine s'élargissent et, tout à coup, apparaît le MOULIN DE CHAMPEOR en Chavagne, rendez-vous célèbre de pêche pour les Rennais. Babelouze, tout près, est non moins renommé.

A deux kilomètres de là, toujours sur les bords de la rivière, à l'extrémité ouest de la commune de Bruz, les ruines pittoresques du CHATEAU DE CICÉ, but de pèlerinage pour les artistes...

Nous reviendrons par Champeor où nous trouverons dans le voisinage de l'aérogare de Saint-Jacques-de-la-Lande. A l'occasion, suivant l'heure et le temps, un baptême de l'air pourra nous tenter.

Et pour rentrer à Rennes, nous suivrons le chemin qui passe par le Temple du Cerisier et par le village de Sainte-Foy.

LE TEMPLE DU CERISIER fut le séjour favori du poète rennais Hippolyte Lucas (1807-1878); il y reçut Charles Nodier et la plupart des célébrités littéraires de son époque; son fils, l'écrivain Léo Lucas, a cédé cette maison à la ville de Rennes pour en faire une maison de campagne des écoliers.

Au retour d'une chasse à la Prévalaye, Henri IV s'arrêta à Sainte-Foy pour assister à des luttes bretonnes; il se reposa sous un chêne dont on voit encore les débris. En 1829, la duchesse d'Angoulême, fille de Louis XVI, vint saluer l'arbre mémorable et planta l'ormeau que l'on voit à quelques pas de l'emplacement du chêne d'Henri IV.

### II. — LES BORDS DE L'ILLE

La rivière d'Ille, après un parcours de 48 kilomètres, mêle à celles de la Vilaine, à Rennes, ses eaux qui viennent de baigner les communes de Montreuil, Saint-Médard, Saint-Germain, Chevaigné, Betton et Saint-Grégoire.

Remontons son cours, suivons ses rives pittoresques, joyeux rendez-vous de pêche, et notons les curiosités qui frapperont nos regards.

**SAINTE-GRÉGOIRE.** — 5 kilomètres de Rennes. Église en partie du XV<sup>e</sup> siècle, dont saint Jean Discalcéat, franciscain, fut le recteur au XIV<sup>e</sup> siècle. A 1 kilomètre du bourg, vestiges d'un camp romain; traces de la voie romaine dite *chemin de la Reine Anne*. Rendez-vous de pêche.

**BETTON.** — 9 kilomètres de Rennes. Église moderne romane; à la Boulais, gentilhommière convertie en ferme; sur les bords du canal, château de la Vallée; région très commerçante. Rendez-vous de pêche.

**CHEVAIGNÉ.** — 12 kilomètres de Rennes. Église ogivale du XVI<sup>e</sup> siècle, belles sculptures; vitraux peints de 1554. Ruines de la Galonnais, de la Barbotais et de la Rivaudière.

**SAINT-GERMAIN-SUR-ILLE.** — 17 kilomètres de Rennes. Rendez-vous de pêche. Ruines du monastère du Bois-Lambin. Château du Verger-au-Coq, XVI<sup>e</sup> siècle, dont la chapelle possède un autel style Louis XIV.

**SAINT-MÉDARD-SUR-ILLE.** — 22 kilomètres de Rennes. Campagnes magnifiques. Château du Bois-Geffroy, XVI<sup>e</sup> siècle; à l'église, calice et ciboire de la Renaissance aux armes des seigneurs du Bois-Geffroy; chapelle moderne sur le tertre des Bruyères; source ferrugineuse à la Jondière.

Sur la route de Saint-Germain à Aubigné, à 400 mètres du bourg, *menhirs de la Grande Pierre ou Rocher du Diable et de la Petite Pierre.*

**MONTREUIL-SUR-ILLE.** — 26 kilomètres de Rennes. Belle vallée, Vestiges d'un ancien camp romain. Manoir de la Prévotaye.

De Montreuil, on pourrait se rendre à Feins. Grand étang du Boulet. Rendez-vous célèbre de pêche, et à VIEUX-VY-SUR-COUESNON; dans la rivière très poissonneuse, on trouve la truite saumonée.

### III. — LA PROMENADE DE CESSON-CHANTEPIE

Cesson est le rendez-vous préféré des Rennais; on s'y rend directement de la place de la Mairie, par le car, ou mieux à pied ou à bicyclette de la rue de Paris.

En face de l'asile Saint-Méen, on prend le chemin vicinal (rue Danton) qui passe devant l'église neuve de *Jeanne-d'Arc*, à *Bellevue*, au *Chalet* et traverse le ruisseau du Gallet; un peu plus loin, à droite, le second petit chemin conduit aux *Buttes de Coësmes*, coin ravissant qui a inspiré les peintres et les poètes, causé tant de joie aux géologues et aux botanistes et de bonheur aux familles qui viennent y goûter la paix de la campagne; des chemins creux nous conduisent par les villages de la Boulais, Champaubert, Caderoc, au bourg de CESSON, à 6 kilomètres de Rennes, Patrie du statuaire Jean Boucher, jolie église gothique moderne (1904). Restaurants bien achalandés.

Le chemin vicinal qui va de Cesson à Chantepie traverse la ligne de Paris. On a ensuite, à droite, les *Buttes de Pincepoché* avec leurs carrières de schiste; à gauche, les futaies entourant le chalet de la Moniais.

Continuons vers Chantepie, voici le magnifique CHATEAU DE CUCÉ, avec son parc de 52 hectares, entières clos de murs.

Peu après, nous arrivons au bourg de CHANTEPIE (6 kilomètres de Rennes). Jolie église de style ogival flamboyant rappelant le XVI<sup>e</sup> siècle; clocher récemment reconstruit; dans le cimetière, croix en granit du XVI<sup>e</sup> siècle.

Avant de rentrer à Rennes, par une belle route, nous voyons le manoir d'Hallouvry, bien conservé, et toute une série de vieux manoirs délabrés transformés en ferme.

### IV. — LIGNE DE LA GUERCHE

Le train départemental de Rennes à La Guerche passe à Chantepie; nous aurions pu y prendre place tout à l'heure et continuer notre excursion, par DOMLOUP; église des XII<sup>e</sup> et XV<sup>e</sup> siècles, manoirs de la Chauvelière et du Bois Hamon.

**CHATEAUGIRON.** — Patrie des sculpteurs Julien et Pierre Gourdel. Ancien château féodal dont il reste deux tours et une galerie bien conservées. Chapelle du château avec abside romane. Église moderne. Vieilles maisons curieuses.

**PIRÉ-SUR-SEICHE.** — Église partie des XVI<sup>e</sup> et XVII<sup>e</sup> siècles. Château ancien actuellement occupé par les Pères du Saint-Esprit. A 20 kilomètres, en La Couyère, château moderne du Plessis.

**LA GUERCHE-DE-BRETAGNE.** — Collégiale avec abside du XIII<sup>e</sup> siècle. Stalles Renaissance, XVI<sup>e</sup> siècle. Belles verrières. Chapelle de la Commanderie de Malte avec pierres tumulaires du XIV<sup>e</sup> siècle. Au bourg de RANNÉE, église romane avec abside du XI<sup>e</sup> siècle.

### V. — LIGNE DE SAINT-MALO

**HÉDÉ.** — Ruines du Château, Panorama ravissant. Église romane. Étang poissonneux. Excursions faciles dans le voisinage.

**LES IFFS.** — Église gothique du XVI<sup>e</sup> siècle avec neuf superbes verrières. *Château de Montmuran*, en partie du XII<sup>e</sup> siècle et sa chapelle de style flamboyant où Bertrand du Guesclin fut armé chevalier en 1354.

**TINTÉNIAC.** — Belle église moderne. Maisons anciennes du XVI<sup>e</sup> siècle. Menhir de la *Roche-au-Diable*, près de Saint-Symphorien. Au moulin de la Bigottière, tumulus, *Butte du Pré-d'Abas*.

**COMBOURG.** — Château où s'écoula l'enfance de Chateaubriand, monument historique des XIV<sup>e</sup> et XVII<sup>e</sup> siècles

avec quatre tours crénelées à toits coniques. Bel étang. Maisons à façades ornées du XVI<sup>e</sup> siècle. Château de Trémigon, avec pièces d'eau. Dolmen du Chevrot.

**DOL-DE-BRETAGNE.** — Cathédrale de Saint-Samson (monument historique); style ogival pur du XIII<sup>e</sup> siècle, longueur 100 mètres, hauteur 31 mètres; belles verrières du XIII<sup>e</sup> siècle; chœur merveilleux; tombeau de la Renaissance de l'évêque Thomas James; porches du XIV<sup>e</sup> siècle. Vieilles maisons du XII<sup>e</sup> au XV<sup>e</sup> siècle. A *Carfantin*, menhir du Champ-Dolent, hauteur 9 m. 30, enfoncé en terre 7 mètres.

**SAINT-MALO.** — A 71 kilomètres au Nord de Rennes, la « Cité des Corsaires », allongée sur un roc de granit, dans un site des plus pittoresques, est reliée à la terre ferme par l'isthme étroit du Sillon. Une enceinte bastionnée l'encloût entièrement. Le château, vaste construction des XIV<sup>e</sup> et XV<sup>e</sup> siècles, s'élève à l'angle N.-E. des remparts. Parmi les tours qui le flanquent, on distingue le Donjon, en forme de fer à cheval, et la célèbre Quiquengrogne, édifiée par la Duchesse Anne. Intéressante promenade du « Tour des Remparts ». A l'intérieur, vieilles rues étroites; curieuses maisons en bois du XVI<sup>e</sup> siècle (maison de Duguay-Trouin, maison des Bigorneaux); remarquables hôtels en pierre, XVII<sup>e</sup> et XVIII<sup>e</sup> siècles; Hôtel de Lamennais, de Marion du Fresne, d'André Desilles. La Cathédrale remonte au XII<sup>e</sup> siècle; une flèche moderne la couronne. Grèves très fréquentées de Bon-Secours et de l'Éventail. Tombeau de Chateaubriand au Grand Bey.

Statues de Malouins célèbres : Duguay-Trouin, Jacques Cartier, Chateaubriand, Surcouf.

En prenant Saint-Malo comme centre d'excursions, on peut facilement visiter :

**PARAMÉ.** — Pointe de la Varde (magnifique panorama); plage de Rothéneuf; pointe du Lupin; dans la campagne, nombreuses malouinières.

**CANCALE.** — Port rendu célèbre par ses importants parcs à huîtres; site sauvage à la pointe escarpée du Grouin; plages de Port-Briac, Port-Pican, Port-Mer.

**SAINT-SERVAN.** — Ancienne cité gallo-romaine d'Aleth; Tour Solidor, forteresse du XIV<sup>e</sup> siècle composée de trois tours reliées ensemble et formant un as de trèfle; ravissante promenade de la Corniche d'Aleth.

**DINARD.** — Pointe de la Malouine; villas luxueuses, superbes jardins. A la Vicomté, vue splendide sur Saint-Malo, Saint-Servan, la Rance, le golfe, avec ses îles et ses écueils.

**DINAN.** — En remontant la Rance.

**SAINT-LUNAIRE.** — La Goule-aux-Fées, la pointe et la croix du Décollé, Saint-Briac.

## VI. — LIGNE DE PLÉLAN

**MORDELLES.** — Sur le Meu. Rendez-vous de pêche. Église moderne. Châteaux d'Artois, de Beaumont, de la Haichois, de la Ville-du-Bois.

**BRÉAL-SOUS-MONTFORT.** — Église du XVI<sup>e</sup> siècle avec beaux vitraux; dans le cimetière, croix du XVI<sup>e</sup> siècle. Château du Molan, XVII<sup>e</sup> siècle, et château moderne de la Haute-Forêt, ce dernier sur la rive droite du Meu, style gothique fleuri.

**SAINT-THURIAL.** — Fours à chaux. Carrières de schiste et de quartz. Superbe vallée de Rocca.

**PLÉLAN-LE-GRAND.** — Église moderne. La Croix des Thélандаis (1506), près de la Fontaine Saint-Fiacre, rappelle la légende toujours persistante suivant laquelle Le Thélin constitua autrefois une petite République indépendante.

**MAXENT.** — Église moderne. Château des Hayes, pèlerinage à la Fontaine Saint-Maxent.

De Plélan, on peut rayonner pour visiter les *Forges* et la Forêt de *Paimpont*.

**FORGES DE PAIMPONT.** — Fondées en 1633 sur les bords d'un étang sinueux d'où sort l'*Aff* : on peut visiter l'étang du Perray à 500 mètres à l'Est, le vallon du ruisseau de la Touche-Guérin; la chapelle des Forges.

**FORET DE PAIMPONT.** — Superficie 7.067 hectares y compris les 14 étangs; 4 châteaux et leurs dépendances. Elle s'étend sur les communes de Saint-Malon, Saint-Péran, Plélan et Paimpont en Ille-et-Vilaine, et dans le Morbihan elle confine aux communes de Concoret, Mauron, Tréhorreuteuc, Campénéac et Beignon. Elle est connue dans l'histoire sous le nom de Forêt de *Brocéliande* et évoque le souvenir de la fée Viviane, de l'enchanteur Merlin et des chevaliers de la Table Ronde.

**PAIMPONT.** — En pleine forêt, sur les bords d'un étang. Église de l'ancienne abbaye, XII<sup>e</sup> siècle, avec modifications des XV<sup>e</sup> et XVII<sup>e</sup> siècles. Belles sculptures en chêne du

xvii<sup>e</sup> siècle. A la sacristie, beau reliquaire et *Christ* en ivoire, chef-d'œuvre d'un artiste inconnu.

De Paimpont on peut visiter :

1<sup>o</sup> *L'Étang du Pas du Houx*, 86 hectares, dominé par les châteaux du Pas du Houx et de Brocéliande. Séjour de la fée Viviane dont la beauté séduisante attirait les chevaliers qu'elle entraînait dans son palais, au fond du lac, où ils se noyaient;

2<sup>o</sup> *Le village de l'abbaye de Tellouët*, ruines d'un prieuré du xii<sup>e</sup> siècle;

3<sup>o</sup> *Fontaine de Baranton*, à 7 km. 500 de Paimpont sur la lisière N.-O. de la forêt, célèbre par les prodiges qu'y accomplissait Merlin. Ses eaux claires et froides s'écoulent par le ruisseau au Duc vers Mauron;

4<sup>o</sup> *La Métairie Neuve*, à 45 minutes de Baranton. Village de Folle Pensée, ruines du château de Ponthus, l'un des pairs du roi Arthur. Panorama magnifique sur Ploërmel, Néant, Mauron et les landes du Méné;

5<sup>o</sup> *La Fontaine de Jouvence* dont les eaux merveilleuses rendaient la jeunesse;

6<sup>o</sup> *Le Tombeau de Merlin* à quelque cent mètres de la Fontaine, aux Landelles, à 3 kilomètres du bourg de Saint-Malon d'où l'on domine tout le pays boisé;

7<sup>o</sup> *Château de Comper*, en Concoret, et à 6 kilomètres de Paimpont, sur les bords d'un étang; restauré en 1867, par le comte de Charette; restes d'une chapelle du xv<sup>e</sup> siècle;

8<sup>o</sup> *Le Val Sans Retour* (2 kilomètres de long sur 50 à 60 mètres de large), pittoresque, frais et verdoyant. On y accède par les villages de Beauvais et de la Guette. De la lande de Gautro, vue splendide sur la région morbihanaise.

De Paimpont on peut se rendre à *Guer* et au camp de *Coëtquidan*.

## VII. — LIGNE DE PARIS

VITRÉ. — 36 kilomètres de Rennes.

Ville moyennâgeuse, une des plus curieuses de France.

*Château des ducs de la Trémoille* des xiv<sup>e</sup> et xv<sup>e</sup> siècles remplaçant un autre du xi<sup>e</sup> siècle. Tours à mâchicoulis. Chapelle où furent inhumés les barons de Vitré.

*Église Notre-Dame*, xv<sup>e</sup> et xvi<sup>e</sup> siècles, avec traces des xii<sup>e</sup> et xiii<sup>e</sup> siècles. Chaire extérieure du xvi<sup>e</sup> siècle. Beaux vitraux.

*Chapelle de l'Hôpital Saint-Nicolas*, dans le quartier pittoresque du Rachapt du xv<sup>e</sup> siècle. Tombeau remarquable du chanoine Robert de Grasmesnil (1500).

*Ancien couvent des Bénédictines*, occupé par la Mairie, le Tribunal et la Sous-Préfecture. Maisons curieuses, rues Poterie, Baudrairie et Notre-Dame. *Église Saint-Martin*, romane, moderne.

*Château des Rochers*, xvi<sup>e</sup> siècle. Célèbre par le séjour de la marquise de Sévigné. Le salon d'apparat et la chambre renferment de nombreux portraits du xvii<sup>e</sup> siècle dont celui de la marquise, par Mignard. Cabinet où la Marquise écrivit ses *Lettres*. Chapelle du xvii<sup>e</sup> siècle. Beau parc dont les allées portent encore les noms : le *Mail*, la *Solitaire*, l'*Infinie*, l'*Écho*, la *Place de Coulanges*, la *Pièce à Madame*, que leur avait donnés M<sup>me</sup> de Sévigné.

## VIII. — LIGNE DE FOUGÈRES

FORÊT DE RENNES, à 10 kilomètres N.-E. de Rennes. Superficie de 2.950 hectares en Liffré et 4 hectares en Betton.

SAINT-SULPICE-LA-FORÊT. — Belles ruines de l'Abbaye des xii<sup>e</sup>, xv<sup>e</sup> et xvii<sup>e</sup> siècles.

Église paroissiale, croix processionnelle du xiii<sup>e</sup> siècle.

LIFFRÉ. — Vastes étangs à Sérigné.

SAINT-AUBIN-DU-CORMIER. — Ruines du château construit par le Duc de Bretagne, Pierre I<sup>er</sup>, au xiii<sup>e</sup> siècle. De l'église ancienne, il ne reste qu'une tour isolée dont la construction remonte à 1764. Curieuses maisons des xv<sup>e</sup> et xvi<sup>e</sup> siècles. Menhirs des *Roches-Piquées* en quartzite dans la forêt de Haute-Sève; sur la lisière de cette forêt, *camp de la Lande d'Ouée*. Saint-Aubin-du-Cormier rappelle la bataille de 1488 gagnée par le duc de la Trémoille sur le duc d'Orléans (futur Louis XII) et le prince d'Orange.

FOUGÈRES, 45 kilomètres de Rennes.

Ville située dans une position pittoresque, au sommet d'une colline, sur les bords du *Nançon*. Cité industrielle (importantes et très nombreuses fabriques de chaussures) qui a conservé son curieux caractère ancien.

*Château* du xi<sup>e</sup> siècle, reconstruit du xii<sup>e</sup> au xv<sup>e</sup> siècle, et dont subsiste toute la vaste enceinte (13 tours encore debout). La tour Mélusine, élevée à la fin du xiii<sup>e</sup> siècle par les Lusignan, est considérée comme l'une des plus parfaites constructions du temps. Dans la tour Surienne,

important musée de chaussures. Belle vue de toute la promenade des remparts. La tour crénelée de la Haye-Saint-Hilaire (1172), encore intacte, est un rare spécimen de tours crénelées de son époque.

Situé au fond d'une vallée délicieusement pittoresque, le château de Fougères, l'un des plus considérables de l'Europe par son étendue et par sa force, est aussi l'un des plus intéressants, des plus complets et des mieux conservés. Nulle part ailleurs, on ne trouve une pareille collection de tous les types de l'architecture strictement militaire du XII<sup>e</sup> au XV<sup>e</sup> siècle.

*Église Saint-Sulpice*, des XV<sup>e</sup>, XVI<sup>e</sup> et XVIII<sup>e</sup> siècles (monument historique). A l'intérieur, tabernacle en bois sculpté au maître-autel; rétables en granit très finement travaillé, boiserie remarquables; Vierge miraculeuse de Notre-Dame-des-Marais (XI<sup>e</sup> siècle).

Rue Pinterie, maisons à porches. Au n<sup>o</sup> 69, *Tour Nichot* (XIII<sup>e</sup> siècle).

*Église Saint-Léonard*, des XV<sup>e</sup> et XVI<sup>e</sup> siècles; la chapelle des fonts baptismaux date du XII<sup>e</sup> siècle; tableaux des frères Deveria.

*Hôtel de Ville* du XIV<sup>e</sup> siècle restauré au XVI<sup>e</sup> siècle. Dans la rue de l'Horloge, *Tour du Beffroi* (XIV<sup>e</sup> siècle).

*La Porte-Notre-Dame*, ou Porte-Saint-Sulpice, vestige de l'ancienne enceinte (XII<sup>e</sup> et XV<sup>e</sup> siècles). Sur la place Lari-boisière, statue de ce général.

Dans la basse ville, quartier des plus pittoresques, maisons anciennes et murs de ville.

Le *Jardin public*, appelé « Place aux Arbres » (site classé), mérite une mention spéciale, un merveilleux panorama s'offre au touriste entrant par la grande grille : de gauche à droite, un immense horizon s'étend des coteaux de la Mayenne aux ruines de Saint-Aubin-du-Cormier; on domine la vaste vallée du Couësnon et l'imposant ensemble du château. Au soleil couchant, le spectacle est inoubliable;

## IX. — LIGNE DE REDON

BRUZ. — Point de départ d'une nouvelle promenade dans la vallée de la Vilaine. Église moderne.

PONT-RÉAN. — Rendez-vous de pêche mémorable. Beaux rochers, et moulin du Boël. Menhir de 3 mètres de hauteur à l'embouchure de la Seiche.

LAILLÉ. — Forêt. Menhir de la *Pierre qui Chôme* (4 mètres).



Jardin des Plantes. — Les Serres - Rennes

*Oberthur, Rennes*



Le Palais du Commerce - Rennes

*Oberthur, Rennes*

BOURG-DES-COMPTES. — Église ogivale moderne. Château du Boschet (xvii<sup>e</sup> siècle), jardins dessinés par Le Nôtre. Campagne pittoresque, paysages ravissants, sur les rives de la Vilaine.

PLÉCHATEL. — Église romane. Beau calvaire, croix monolithe du xv<sup>e</sup> siècle avec personnages. Maisons curieuses dans le bourg. Chapelle Saint-Éloi (xi<sup>e</sup> siècle). Rocher d'Uzel. Grottes de Pléchâtel. Menhir de la *Pierre Longue*. Carrières.

MESSAC. — Église romane avec tour ogivale moderne. Village du Temple, chapelle ogivale du xiv<sup>e</sup> siècle de la *Coifferie*. Cimetière : tombeau de la princesse Amélie de Bourbon. Dolmen des Grées.

*Port de Guipry*, coin très curieux.

LANGON. — Chapelle gallo-romaine de Sainte-Agathe. Église romane très intéressante.

SAINT-JUST. — Monuments mégalithiques très nombreux.

REDON. — Au confluent de la Vilaine, au pied de la colline de Beaumont. Belle vue. Église Saint-Sauveur (monument historique), restaurée en 1934; clocher, 64 mètres de haut. Maisons des xv<sup>e</sup> et xvii<sup>e</sup> siècles. Bassin à flot accessible aux navires tirant 4 mètres d'eau.

## X. — LIGNE DE CHATEAUBRIANT

VERN-SUR-SEICHE. — Château du Plessix; Manoir de Peillac. Moulin de Bouyant sur la Seiche, charmant paysage.

SAINT-ARMEL. — Église de 1668. Tombeau et fontaine de saint Armel. Pèlerinage.

CORPS-NUDS. — L'ancien ministre Corbière est né aux Baluaux, en Corps-Nuds, le 22 mai 1766. Église romane moderne. Chapelle des Trois Marie. Château du Châtellier et de la Fontaine.

JANZÉ. — Belle église moderne. Menhir de la *Pierre des Fées*, à Belle-Vue. Centre important du commerce de volailles renommées.

RETIERS. — L'église possède plusieurs tableaux remarquables. Deux menhirs, dits de la *Pierre de Richebourg* et de *Pierrelet*.



De Retiers, nous nous rendons à pied ou en voiture aux environs d'Essé, où nous trouvons le dolmen de la *Roche aux Fées*, allée couverte de plus de 19 mètres de long, sur 3 mètres de haut et composée de 43 blocs de schiste superposés, et formant deux chambres. De curieuses légendes sont rapportées dans le pays sur l'origine de ce curieux monument mégalithique.

## XI. — LIGNE DE MONTFORT

Par le *Service des Autobus* ou par automobile.

DÉPART *LE MAIL*, une des plus belles promenades de Rennes, RUE DE SAINT-BRIEUC. Sur la gauche, École Nationale d'Agriculture.

VEZIN-LE-COQUET. — Vieille église. Manoirs de Chevillé (xv<sup>e</sup> siècle) et de la Ménardière. Châteaux du Bas-Vezin et de Montigny.

PACÉ. — Église du xv<sup>e</sup> siècle. Manoirs de la Touche-Milon et de la Mandardière; château de la Rossignolière.

SAINT-GILLES. — Église ogivale du xv<sup>e</sup> siècle. Dans le cimetière, croix du xv<sup>e</sup> siècle. Châteaux de Saint-Gilles et de Cacé. Au village de Pierre-Blanche, monument mégalithique en quartz.

CLAYES. — Château de Palys (xviii<sup>e</sup> siècle).

BÉDÉE. — Belle église moderne. Statue de saint Jacques en granit.

MONTFORT-SUR-MEU. — 23 kilomètres de Rennes, 2.270 habitants. *Olim* Montfort-la-Cane, rappelant une touchante légende. Tour du xv<sup>e</sup> siècle (ancien château). Église moderne, tour sommée de la statue du Bienheureux Louis Grignon, prédicateur, poète et missionnaire, né à Montfort; abbaye *Saint-Jacques*, fondée en 1152, portes et fenêtres de l'ancienne chapelle du xiv<sup>e</sup> siècle. *Hôpital Saint-Lazare*, autel du xiii<sup>e</sup> siècle. Ruines anciennes, rue de Coulon. Jolies promenades des Douves et du Tribunal. Curieuses maisons. Paysages ravissants aux environs de la ville.

IFFENDIC. — Église du xv<sup>e</sup> siècle. Belle verrière de 1547. Châteaux de la Chasse et de la Morinais. Menhir de Pierre-Longue à la Barre. Étang de Trémelin.

SAINT-GONLAY. — Ruines du manoir de Changée (xv<sup>e</sup> siècle).

SAINT-MALON-SUR-MEL. — Vieille église, chapelle Saint-Jouan. Menhir de 2 m. 30. Manoir des Maisons-Neuves. Forêt de Paimpol.

TALENSAC. — Belle vue près de l'église. Ancien château de la Bédoyère. Manoir de Bintin. Le « *Grès de Saint-Méen* », dans la forêt.

CINTRÉ. — Église xv<sup>e</sup> et xvii<sup>e</sup> siècles. Clocher moderne.

\* \* \*

Pour résumer ses impressions, on dira volontiers avec l'auteur de l'*Ame Bretonne* :

Il y a des régions plus majestueuses dans notre France. Il n'y en a pas, à ma connaissance, de plus originales, où l'on puisse, comme ici, passer en quelques heures de la nature sauvage des côtes, à la nature calme et reposante des landes; il n'y en a pas où l'histoire de la terre et des hommes soit écrite sur le sol en caractères aussi clairs, aussi vivants.

La Bretagne est la terre du passé. Nulle part les mœurs n'ont gardé un parfum d'archaïsme, une noblesse et un charme aussi pénétrants. Sur ce cap avancé du monde, dans le crépuscule éternel du jour, la vie est toute embrumée de mystère, les âmes sont graves et résignées et comme sous l'oppression du double infini de la mer et du ciel.

Pour pénétrer ce pays, il n'y a qu'une méthode, pousser droit-au cœur.

Après avoir vu ses côtes que la mer presse, fouille, cisèle farouchement depuis des siècles...

Allez voir, dans la lande aux genêts d'or, surgir comme des fantômes, les dolmens et les menhirs.

Allez vous recueillir dans ses vieilles églises, et vous reposer enfin au pied de ses calvaires gothiques plantés aux carrefours des chemins et que le paysan breton salue en se signant dévotement.

Vous comprendrez alors ce qui fait le charme de notre merveilleux pays. — Vous en goûterez la sérénité et, avec le poète, vous direz : « O Bretagne, tu es le plus beau des pays. »

# NOMENCLATURE des RUES de RENNES

NOM DES RUES	COMMENÇANT	FINISSANT
Abattoir (de l').....	Rue d'Inkermann.....	Rue Malakoff.
Adolphe-Leray.....	Rue Saint-Hélier.....	Rue de Riaval.
Adolphe-Orain (Imp.)...	Rue de la Palestine.....	
Aiguillon (d').....	Rue Le-Guen-de-Ké-rangal.	
Alain-Bouchart.....	Rue Paul-Féval.....	Bd Jacques-Cartier.
Alain-Fergent (Pas.).....	Rue de Dinan.....	Bd de Chézy.
Albert-de-Mun.....	Rue Pierre-Martin.....	Rue de Riaval.
Albert-I <sup>er</sup> .....	Rue de Nantes.....	Rue de Châtillon.
Albert-Thomas.....	Rue de Vern (au lieu dit Bel-Air).	
Alexandre-Duval.....	Rue d'Inkermann.....	Boulevard Voltaire.
Alexandre-Provost.....	Av. Sergent-Maginot.....	Rue Alphonse-Guérin.
Alexandre-Ribot.....	Rue Auguste-Pavie.....	
Alfred-de-Musset.....	Boulevard Sévigné.....	Rue Anatole-Le-Braz.
Alma (de l').....	Champ-de-Mars.....	Rue Marcel-Semhat.
Alphonse-Guérin.....	Boulevard Laënnec.....	Bd Villebois-Mareuil.
Amiral-Courbet.....	Rue de Lorient.....	Moulin-du-Comte.
Anatole-France.....	Avenue du 41 <sup>e</sup> -R.-I.	Rue Bourgault-Ducou-dray.
Anatole-Le-Braz.....	Rue de Fougères.....	Boulevard de Metz.
André-Désilles.....	Rue Paul-Féval.....	Rue Ginguéné.
Ange-Blaise.....	Rue de Nantes.....	Rue de l'Alma.
Antonin-Dupuy (Imp.)...	Rue de Fougères.....	Parc de Maurepas.
Autrain (d').....	Rue Motte-Fablet.....	Limite des Cantons.
Argenté (d').....	Quai Lamennais.....	Rue de la Chalotais.
Ar-sïde-Briand (Av.).....	Rue Kléber.....	Bd de Strasbourg.
Armand-Barbès.....	Av. Aristide-Briand..	Rue de Paris.
Arsenal (de l').....	Bd de la Tour-d'Au-vergne.....	Rue de Redon.
Arthur-Fontaine.....	Bd Villebois-Mareuil..	Rue J.-B.-Legué.
Artificiers (des).....	Boulevard de Metz.....	Imp. Zacharie-Roussin
Ateliers (des).....	Rue Saint-Hélier.....	
Auguste-Blanqui.....	Canal d'Ille-et-Rance..	Avenue du 41 <sup>e</sup> -R.-I.
Auguste-Comte.....	Rue de Villeneuve.....	Rue Bernard-Palissy.
Auguste-Pavie.....	Bd Villebois-Mareuil..	à Baud.
Bara.....	Av. Sergent-Maginot..	Rue Alphonse-Guérin.
Barbey-d'Aurevilly.....	Rue Pierre-Corneille..	
Barbotière (Imp. de la)..	Av. Sergent-Maginot..	à la Cale.
Barthélemy-Pocquet.....	Rue Saint-Malo.....	Route de St-Grégoire.
Bascule (de la).....	Rue Le-Coz.....	Boulevard de Verdun.
Bas-des-Lices (Pl. du)...	Place des Lices.....	Carrefour Jouaust.
Baudelaire.....	Rue Anatole-Le-Braz..	Boulevard de Metz.
Baudrairie.....	Rue d'Orléans.....	Rue Jean-Jaurès.
Beaumanoir.....	R. Ferdinand-Buisson..	Place du Calvaire.
Beaumarchais.....	Rue de Paris.....	Rue Danton.
Beaumont (Bd).....	Bd du Colombier.....	Place de la Gare.
Belfort (de).....	Av. Aristide-Briand..	Rue Paul-Bert.
Bellangerais (de la).....	R. de la Motte-Brulon.	
Belleville (de).....	Rue de Vern.....	Rue Adolphe-Leray.
Bellevue.....	Rue de Paris, 179.....	Rue Lavoisier.
Berlioz.....	Rue Etienne-Dolet.....	Rue Gén.-Margueritte.
Bernard-Palissy.....	Rue Ginguéné.....	Bd Jacques-Cartier.
Bertrand (de).....	R. du Champ-Jacquet..	Rue des Fossés.
Bertrand-Robidou.....	Av. Sergent-Maginot..	Vers le Ch. de Halage.
Bigarré.....	Boulevard de Verdun..	R. Camille-Desmoullins
Bigot-de-Prémeneu.....	Rue de Riaval.....	Haut-Quineleu.
Bisson (Imp.).....	2 <sup>e</sup> Imp. Bd Marbeuf..	
Blaise-Pascal.....	Rue de Vern, 96.....	
Bletterie (de la).....	Rue de Lorient.....	Rue Kerviler.
Boisgelin-de-Cucé.....	Rue de Châteaugiron..	Rue Marcel-Planiol.
Bois-Rondel (pas. du)...	Rue Brizeux.....	Bd de la Duch.-Anne.
Bonne-Nouvelle.....	Rue d'Antrain.....	Contour Saint-Aubin.
Borderie (de la).....	Place Hoche.....	Rue de Fougères.

NOM DES RUES	COMMENÇANT	FINISSANT
Boulais (de la).....	Rue J.-B.-Barré.....	Rue Marcel-Semhat.
Boulay-Paty.....	Rue de Nantes.....	R. Le-Guen-de-Kéran-gal.
Bourdonnaye.....	Rue Dupont-des-Loges..	Rue de Léon.
Bourgault-Ducoudray...	Boulevard de Verdun..	Canal d'Ille-et-Rance.
Brest (de).....	Quai d'Ille-et-Rance..	Rue de Saint-Brieuc.
Bretagne (l'Place de)...	Quai Lamennais.....	Bd de la Liberté.
Brilhac (de).....	Rue de l'Hermine.....	Place du Palais.
Brindejonc-des-Moulinais..	Rue de Lorient.....	
Brizeux.....	Rue d'Antrain.....	Rue de Fougères.
Brossay-Saint-Marc.....	Rue Guillaume-Lejean	Rue La-Fontaine.
Broussais.....	Rue Lesage.....	Rue de Vincennes.
Buferon (de).....	Rue de Nantes.....	Rue Mauconseil.
Calonne (de la).....	Rue de Riaval.....	Rue Albert-de-Mun.
Calvaire (Place du).....		
Camille-Desmoullins.....	Avenue du 41 <sup>e</sup> -R.-I.	R. Docteur-Delacourt.
Camille-Pelletan.....	Rue de Vern.....	Rue Rapatel.
Camfranc (M <sup>ns</sup> du).....	Av. Cimetière-de-l'Est.	Bd Villebois-Mareuil.
Canal (Imp. du).....	Canal d'Ille-et-Rance..	Boulevard de Verdun.
Capitaine-Maignan].....	Rue de l'Alma.....	R. Emile-Souvestre.
Carmélites (Pas. des).....	Rue d'Antrain.....	Rue de Robien.
Carnes (des).....	Rue Vasselot.....	Bd de la Liberté.
Carnot.....	Boulevard Sévigné..	Rue Anatole-Le-Braz.
Carrière (de la).....	La Vitisme.....	Rue Desaix.
Cartage (du).....	Quai Duguay-Trouin..	Place du Calvaire.
Chalotais (de la).....	Rue de Nemours.....	Place de Bretagne.
Champ-de-l'Orme (du)...	Bd Jacq.-Cartier, 70..	Rue Marcel-Semhat.
Champ-Dolet.....	Rue Lanjuinais.....	Rue Poullain-Duparc.
Champ-Jacquet (du).....	Rue Châteaugiron.....	R. Pont-aux-Foulons.
Champ-de-la-Justice (du).	Rue de Lorient.....	
Champ-de-la-Vigne (Imp.)	Rue de Châtillon.....	
Champion-de-Cicé.....	Rue Philippe-Lebon..	Rue du Griffon.
Chapitre (du).....	Place du Calvaire.....	Château de Baud.
Chardonnet (av.).....	Bd Villebois-Mareuil..	Av. du Gros-Malhon.
Charles-Laurent.....	Rue Saint-Malo, 208..	R. Zacharie-Roussin.
Charles-Le-Goffic.....	Bd Raymond-Poincaré	Impasse des Planches.
Charles-Muller.....	Rue de Châtillon, 51..	Place Pasteur.
Châteaubriand (Quai de).	Quai Lamartine.....	Rue de Paris.
Châteaudun.....	Pont Laënnec.....	
Châteaugiron (de).....	Rue Saint-Hélier.....	R. du Champ-Jacquet.
Châteaugiron (de).....	Rue de l'Horloge.....	
Châtillon (de).....	Rue de l'Alma (Pont).	
Chevaux (Ruelle aux)...	Quai Saint-Malo.....	Rue de Dinan.
Chézy (Boul. de).....	Rue Saint-Cast.....	Canal Saint-Martin.
Chicogné.....	Bd de la Liberté.....	Boulevard de la Tour-d'Auvergne.
Cimetière de l'Est (Av.)..	Rue de Châteaugiron..	Bd Villebois-Mareuil.
Claude-Bernard.....	Rue de Redon.....	Rue Jules-Verne.
Clémence-Royer.....	Boulevard Voltaire..	Rue Alexandre-Duval.
Cleunay (Boul. de).....	Rue Claude-Bernard..	
Clisson (de).....	Rue de Montfort.....	Rue Rallier-du-Baty.
Cocharrière (de la).....	Rue d'Antrain.....	Rue Saint-Martin.
Coëtlogon (de).....	R. Saint-Malo.....	Ecole de Laiterie.
Coëtquen.....	R. Ferdinand-Buisson..	R. du Vau-St-Germain
Colombier (Boul. du).....	Boul. de Guines.....	Bd de Beaumont.
Commançant-Charcot.....	Boul. de Verdun.....	Rue Le-Coz.
Cordelière (de la).....	Rue Nantaise.....	Rue Salle-Verte.
Corbin (de).....	R. du Vau-St-Germain	Rue Gambetta.
Corentin-Carré.....	Rue Ginguéné.....	Rue J.-B.-Barré.
Cornic.....	Rue Le-Guen-de-Ké-rangal	Rue Boulay-Paty.
Couëdic (Pas. du).....	Rue de Nantes.....	Boul. de la Tour-d'Au-vergne.
Coulabin.....	Rue du Mail.....	Rue des Polieux.
Courrouze.....	Rue Mauconseil, 42..	Bd Jean-Mermoz.
Courtelaine.....	Rue de Fougères.....	Bd Raym.-Poincaré.
Coutanceau.....	Rue Octave-Mirbeau..	Rue Fréron.
Crèche (Imp. de la).....	Rue Saint-Hélier.....	
Croix-Carrée (de la).....	Rue de Fougères, 77..	Rue de Fougères, 103.

NOM DES RUES	COMMENÇANT	FINISSANT
Dames (des).....	Rue Saint-Yves.....	Rue de la Monnaie.
Danton.....	Rue de Paris.....	Rue Richard-Lenoir.
Degland (Ruelle).....	Rue Châteaudun, 18.	Rue Malakoff.
Denis-Papin.....	Rue d'Inkermann.....	Rue Saint-Georges.
Derval.....	Rue de Corbin.....	Rue Marceau.
Desaix.....	Rue Saint-Brieuc.....	Avenue de la Gare.
Descartes.....	Boulevard Magenta.....	Rue Saint-Malo.
Diderot.....	Route de Sainte-Foix.	Rue Auguste-Pavie.
Dinan (de).....	Carrefour Jouaust.....	Vers boul. Volney.
Docteur-Aussant.....	Rte de St-Laurent près le Champ de Courses	Rue Anatole-France.
Docteur-Bellamy.....	Rue Arthur-Fontaine.	Rue Saint-Georges.
Docteur-Bertheux.....	Rue Zenaïde-Fleuriot.	Passage du Couëdic.
Docteur-Calmette.....	Rue Albert-Thomas.....	Rue Adolphe-Leray.
Docteur-Delaçour (du).....	Boul. de Verdun.....	Rue Anatole-Le-Braz.
Docteur-Ferrand (du).....	Rue Adolphe-Leray.....	Bd de la Liberté.
Docteur-Regnault (du).....	Rue de Corbin.....	Rue de Châteaudun.
Docteur-Roux.....	Rue de Nantes.....	Rue Alexandre-Duval.
Dolivet (Imp.).....	Rue Victor-Rault.	Place Maréchal-Foch.
Dom-Morice.....	Rue de Riaval.....	Place Saint-Sauveur.
Dubois-des-Sauzaies.....	Rue Pointeau-du-Ron- ceray	Place de la Gare.
Duc (au).....	Rue Saint-Thomas.....	Av. Aristide-Briand.
Duchesse-Anne (Boul.).....	Rue d'Antrain.....	Boul. Laënnec.
Duclos.....	Boulevard Voltaire.....	Rue de Paris.
Duguay-Trouin (Quai).....	Quai Lamartine.....	Boul. de Chézy.
Duguesclin.....	Rue de l'Hermine.....	Place du Palais.
Duhamel.....	Avenue Janvier.....	Rue Anatole-Le-Braz.
Dujardin (Quai).....	Quai Chateaubriand.....	Boul. de la Tour-d'Au- vergne.
Dupont-des-Loges.....	Avenue Janvier.....	Vers Ecole des Mutilés.
Durafour.....	Boul. de Strasbourg.....	Bd de Strasbourg.
Échange (d').....	Place Sainte-Anne.....	Vers quai de la Préva- laye.
Edith-Cawell.....	Rue Jean-Jaurès.....	Rue Bigot-de-Préame- neu.
Edmond-Rostand.....	Rue de Fougères.....	Caserne du Colombier.
Edouard-Vaquet.....	Rue de Nantes.....	Quai Richemont.
Édouard-Vaillant.....	Rue de la Bascule, S.	R. Honoré-de-Balzac.
Elisa-Mercœur.....	Rue Durafour.....	Rue Ginguéné.
Émile-Besnard.....	Rue des Trente.....	Rue Le Bastard.
Émile-Combes.....	Rue de Châtillon.....	Rue Ginguéné.
Émile-Souvestre.....	Boul. de la Liberté.....	Rue de la Poterie.
Émile-Zola (Quai).....	Place de la République	Av. Jean-Janvier.
Ernest-Renan.....	Rue Pointeau-du-Ron- ceray	Rue Beaumanoir.
Ernets-Rivière.....	Rue de l'Alma.....	Rue d'Inkermann.
Eplanade (de l').....	Champ de Mars.....	Rue Martenot.
Estrées (d').....	Place de la Mairie.....	Rue Ange-Blaise.
Etienne-Dolet.....	Rue Paul-Féval.....	Rue Albert-Thomas.
Eugène-Quinton.....	Rue de Vern.....	Rue de Paris.
Faux-Pont (Ruelle du).....	Rue Saint-Hélier.....	Rue Mauconseil.
Fernand-Pelloutier (Imp.).....	Rue Frédéric-Sacher.	Boulevard Volney.
Ferdinand (Imp.).....	Rue de Nantes, n° 132.	Place Pasteur.
Ferdinand-Buisson.....	Place de la Mairie.....	Rue de Brest.
Fonderie (de la).....	Rue des Trentes.....	Boulevard de Verdun.
Fossés (des).....	Rue Bertrand.....	Rue Coutanceau.
Fougères (de).....	Contour de la Motte.	
Foyer-Rennais (du).....	Rue de Nantes.....	
Francisco-Ferrer.....	Rue de Vern, 94.....	
François-Charles-Oberthur	Av. Aristide-Briand.....	
François-Duine.....	Rue d'Antrain.....	
François-Elleviou.....	Rue de Buféron.....	
François-Lanno.....	Rue de Fougères.....	
Francs-Bourgeois (des).....	Place Saint-Germain.....	
Frédéric-Sacher.....	Rue Papu.....	
Frère-Blin (des).....	Canal d'Ille-t-Rance.....	
Fréron.....	Rue de Riaval.....	

NOM DES RUES	COMMENÇANT	FINISSANT
Gabriel.....	Quai de la Prévalaye.	Rue de la Santé.
Gabriel-Faure.....	Rue de Châtillon, 107.	Rue Bigot-de-Préame- neu.
Gaillon (de).....	Rue Denis-Papin.....	Rue de Redon.
Gambetta.....	Place Pasteur.....	Contour de la Motte.
Gare (Place de la).....	Boulevard Magenta.....	Boulevard Solférino.
Général-Marguerite (de).....	Rue Paul-Féval.....	Bd Jacques-Cartier.
Geoffroy-de-Pontblanc.....	Rue du Mail.....	Ligne des T. I. V.
Georges-Bizet.....	Rue Saint-Malo, 183.	Rue Rabelais.
Georges-Clemenceau (Bd).....	Rue de Nantes.....	Rue de la Psalette.
Georges-Dottin.....	Rue Le Bouteiller.....	Rue de Fougères.
Gerbier.....	Boulevard Sévigné.....	Rue Pierre-Abélard.
Gilles-Languedoc.....	Rue Tronjolly.....	Rue de Coëtlogon, 11.
Ginguéné.....	Boul. de Verdun, 105.	Rue des Ormeaux.
Glais-Bisoin.....	Rue de Nantes.....	R. Guill.-de-Corson.
Godmondière (de la).....	Rue de Châtillon.....	Rue Bigot-de-Préame- neu.
Griffon (du).....	Rue des Ormeaux, 155.	Rue des Dames.
Grignan (Avenue de).....	Rue du Chapitre.....	Boulevard de Sévigné.
Grippe (de la).....	Jardin des Plantes.....	Avenue Jean-Janvier.
Gros-Malhon (Av. de).....	Rue Saint-Hélier.....	Cimetière du Nord.
Guébriant.....	Rue Saint-Malo.....	
Guichen (Imp. de).....	Boul. Voltaire, 2 <sup>e</sup> imp.	Rue Danton.
Guillaume-Lejean.....	Boul. Marbeuf, 1 <sup>er</sup> imp	Rue Glais-Bizoin.
Guillaume-Régnier (Imp.).....	Boulevard de Metz.....	Rue Claude-Bernard.
Guillot-de-Corson.....	Boul. Marbeuf, 3 <sup>e</sup> imp.	Place de la Gare.
Guines (Bd de).....	Boul. Jacques-Cartier.	Rue Albert-de-Mun.
Gurvand.....	Boul. du Colombier.....	Rue de la Palestine.
Gustave-Plaubert.....	Rue de l'Alma.....	Boulevard Albert-I <sup>er</sup> .
Gutenberg.....	Rue de la Caliorne.....	
Guymer.....	Rue de Paris.....	
Halles-Centrales (Place).....	Rue Victor-Rault.....	
Hamon.....	Rue de Nemours.....	Rue Jules-Simon.
Hardiers (des).....	Rue St-Brieuc, 50 bis.	Rue de Brest.
Henri-Collignon.....	Rue St-Brieuc, 80 bis.	Rue de Vouziers.
Henri-Delaborde.....	Rue Adolphe-Leray.....	R. Nadault-de-Buffon.
Henri-Sé.....	Rue Bertrand-Robidou	R. Edmond-Rostand.
Hermine (de l').....	Boulevard de Metz.....	Rue Duguesclin.
Herpe (de la).....	Rue de Brilhac.....	Rue de la Caliorne.
Hersart-de-la-Valle-Marqué.	Rue Pierre-Martin.....	Rue Luzel.
Hoche.....	Rue de l'Alma.....	Rue de Léon.
Hoche (Place).....	Quai Richemont.....	Place Hoche.
Honoré-de-Balzac.....	Place du Palais.....	Rue de Robien.
Hôtel-Dieu (de l').....	Rue Hoche.....	Rue Anatole-Le-Braz.
Ille-et-Rance (Quai d').....	Rue de la Palestine.....	Rue Chateaurenault.
Inkermann (d').....	Rue de Rohan.....	Rue Legraverend.
Innocents (des).....	Rue Lesage.....	Canal d'Ille rive droite.
Isidore-Louveau.....	Rue du Mail.....	Boulevard de Guines.
Isly (d').....	Quai de la Prévalaye.	Rue Saint-Louis.
Jacques-Cartier (Bd).....	Place des Lices.....	Rue Lafond.
Jacques-Cartier (Imp.).....	Bd de la Duch.-Anne.	Rue de l'Alma.
Jacques-Cassard.....	Rue Maréchal-Joffre.....	
Jardins (des).....	Rue de Nantes.....	Rue de Riaval.
Jean-Baptiste-Barré.....	Boul. Jacques-Cartier.	Boul. de Chézy, 25.
Jean-Baptiste-Legué.....	Rue de Dinan, 51.....	Rue de Châtillon.
Jean-Guy.....	Rue Leconte-de-l'Isle.	Rue Auguste-Pavie.
Jean-Janvier (Av.).....	Rue de l'Alma.....	Rue de la Mabilais.
Jean-Jaurès.....	Rue Arthur-Fontaine.	Place de la Gare.
Jean-Jouvenet (Imp.).....	Quai de la Prévalaye.	Rue Edith-Cawell.
Jean-Macé.....	Pont Jean-Jaurès.....	
Jean-Mermoz (Bd).....	Rue Le-Guen-de-Ke- rangal.	
Jean-Ogé.....	Rue de Fougères.....	Rue George-Sand.
Jean-Racine.....	Rue de Nantes.....	Polygone.
Jean-Richepin.....	Boulevard de Verdun.	Vers le Chemin de fer
	Rue de Riaval.	
	Boulevard Volney, 25.	

NOM DES RUES	COMMENÇANT	FINISSANT
Jeanne-d'Arc (Bd).....	Av. Aristide-Briand...	Boul. de Strasbourg.
Jeanne-Jugan.....	Rue de Bellevue.....	Boulevard de Vitré.
Joseph-Defermon.....	R. Comm.-Charcot...	Rue Pierre-Curie.
Joseph-Durocher.....	Av. Sergent-Maginot...	Rue Alphonse-Guérin.
Joseph-Loth (Square)....	Avenue Janvier.....	Musée.
Joseph-Quérad.....	Rue Le-Guen-de-Ké-rangal.	
Joseph-Sauveur.....	Quai Richemont.....	Rue Duhamel.
Jouault (Carrefour).....	Rue Saint-Louis.....	Pont de Brest.
Jouon-des-Longrais.....	Rue de Châtillon, 139.	
Juillet (de).....	Rue de la Monnaie...	Rue Saint-Louis.
Jules-Bodin.....	Rue de Saint-Malo, 240	Rue Le-Huérou.
Jules-Ferry (Avenue)....	Rue de Fougères.....	Rue Jean-Macé.
Jules-Guesde.....	Rue Legraverend.....	Boulevard de Chézy.
Jules-Simon.....	Rue du Pré-Botté.....	Boul. de la Liberté.
Jules-Verne.....	Boulevard de Guines..	Rue Claude-Bernard.
Julien-Geoffroy.....	Rue du Père-Maunoir.	Rue Dom-Morice.
Keralio.....	Rue de Redon.....	Vers l'Arsenal.
Kératry.....	Rue de Vern.....	Rue Rapatel.
Kerguelen (Imp.).....	Rue de Vern, n° 97.	
Kerviler.....	Boulevard Marbeuf...	Rue Amiral-Courbet.
Kléber.....	Place Pasteur.....	Av. Aristide-Briand.
Laënnec (Boul.).....	Pont de Châteaudun...	Boulevard Solférino.
Lafayette.....	Rue Nationale.....	Rue de Toulouse.
Lafond.....	Rue de Fougères.....	
La-Fontaine.....	Boulevard de Metz...	Rue Danton.
Lamartine (Quai).....	Quai Duguay-Trouin...	Quai Chateaubriand.
Lamennais (Quai).....	Place de la République	Place de Bretagne.
Lanjuinais.....	Quai Lamennais.....	Boul. de la Liberté.
La-Pérouse.....	Rue de Châteaugiron, 28 bis.	
Lavoisier.....	Rue Danton.....	Boulevard de Vitré.
Le-Bastard.....	Rue d'Estrées.....	Rue Motte-Fabiet.
Le-Boutellier.....	Quai Duguay-Trouin...	Rue Georges-Dottin.
Le-Brix.....	Rue Le-Guen-de-Ké-rangal.	
Le-Chapelier.....	Rue de Châtillon.....	Rue des Ormeaux.
Leconte-de-l'Isle.....	Av. Aristide-Briand...	Rue des Jardins.
Le-Coz.....	Rue de Brest, 202...	Rue Pierre-Curie.
Le-Dantec.....	Rue de Châteaugiron.	Boul. Léon-Bourgeois.
Legraverend.....	Rue de l'Hôtel-Dieu...	Boulevard de Chézy.
Le-Guen-de-Kérangal....	Boul. Jacques-Cartier.	Boulevard Albert-1 <sup>er</sup> .
Le-Huérou.....	Rue Barthélemy-Poc-quet.....	Boul. des Trois-Croix.
Lenée.....	Rue du Mail.....	Rue des Polieux.
Lenoir.....	Avenue Gros-Malhon.	Rue Saint-Malo.
Léon (de).....	Rue Hippolyte-Lucas.	R. de la Bourdonnaye.
Léonard-de-Vinci.....	Quai Emile-Zola.....	Rue Toullier.
Léon-Bourgeois (Boul.)..	Rue de Châteaugiron.	Rue de Vern.
Leperdit.....	R. du Champ-Jacquet.	Rue de Penhoët.
Lesage.....	Rue de l'Hôtel-Dieu...	Boulevard de Sévigné.
Levot.....	Rue de Lorient.....	Rue de la Bletterie.
Liberté (Bd de la).....	Avenue de la Gare...	Place de Bretagne.
Lice (Place des).....	Place Saint-Michel...	Place du Bas-des-Lices
Liothaud.....	R. Mauduit-du-Plessis.	Rue Vanneau.
Lobineau.....	Pont de Nantes.....	Boul. Jacques-Cartier.
Lorgeril (de).....	Avenue du Mail.....	Rue Papu.
Lorient (de).....	Rue de Saint-Brieuc..	Vers le Moulin-du-Comte.
Louis-Barthou (Av.).....	Rue Saint-Hélier.....	Place de la Gare.
Louis-Blériot.....	Rue de l'Alma.....	Rue Paul-Féval.
Louis-d'Or (Pas. du)....	Rue de Dinan.....	Boulevard de Chézy.
Louise-de-Bettignies.....	Rue Victor-Rault.....	Boulevard Albert-1 <sup>er</sup> .
Louis-Fouquieron.....	Rue de Vern, 42.....	Rue Montaigne.
Louis-Hémon.....	Rue Le-Guen-de-Ké-rangal.	
Louis-Joubin.....	Rue Saint-Malo.....	
Louis-Postel.....	Rue de Viarmes.....	
Louis-Tiercelin.....	Rue de Nantes.....	Rue Ange-Blaise.

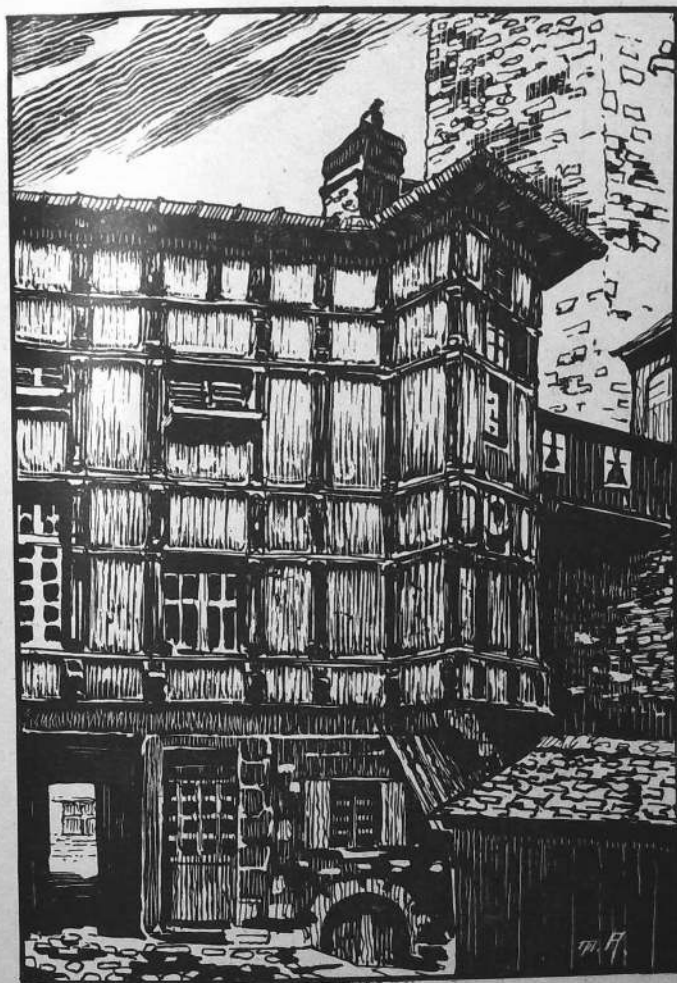

Ancien Hôtel du Parlement de Bretagne - Rennes

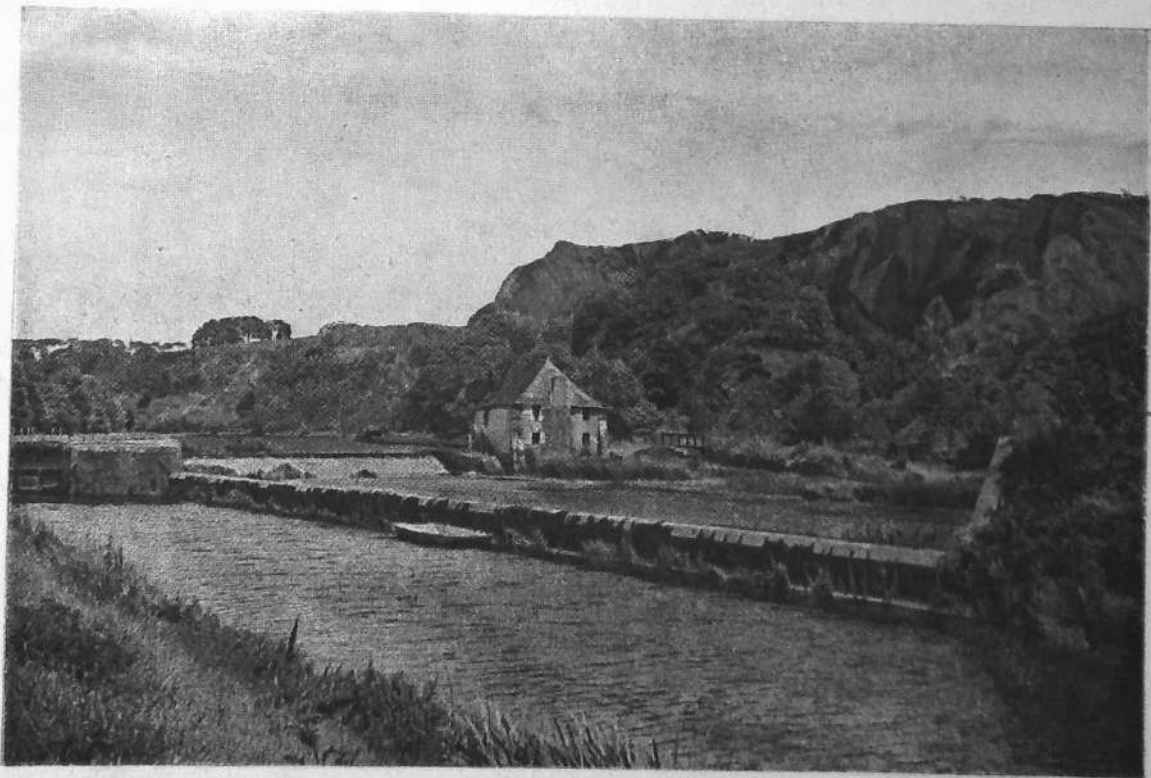

→ IL RESEE  
SUELQUES. PIENNES  
POUR. INDIGUER  
LES. LIEUX

Le Moulin du Boël, près Rennes

Oberthur, Rennes

NOM DES RUES	COMMENÇANT	FINISSANT
Lucien-Decombe.....	Rue Saint-Hélier.....	Gare État (marchand).
Luzel.....	Rue Paul-Féval.....	R. Hersart-de-la-Ville-marqué.
Lycée (du).....	Quai Émile-Zola.....	Rue des Carmes.
Mabilais (de la).....	Rue Malakoff.....	Boulevard Voltaire.
Magenta (Boul.).....	Boul. de la Liberté...	Place de la Gare.
Mail (du).....	Croix de la Mission...	Rue de Saint-Brieuc.
Mairie (Place de la).....	Quai de la Prévalaye.	Rue de la Mabilais.
Malagutti.....	Pont de l'Abattoir...	Rue Glaude-Bernard.
Malakoff.....	Rue de Brest.....	Rue de Lorient.
Marbeuf (Bd).....	Rue Paul-Féval.....	Rue Marie-Rouault.
Marçais-Martin.....	Rue de Lorient.....	Rue Desaix.
Marceau.....	Rue de Villeneuve...	Rue Bernard-Palissy.
Marcelin-Berthelot.....	Av. Cimetière-de-l'Est.	Bd Villebois-Mareuil.
Marcel-Planiol.....	Rue Rabelais.....	Rue de Châtillon.
Marcel-Sembat.....	Quai Émile-Zola.....	Boul. de la Liberté.
Maréchal-Foch (Place)...	R. Comm.-Charcot...	Rue Joseph-Defermon.
Maréchal-Joffre.....	Rue de l'Alma, 104...	R. Génér.-Margueritte.
Maréchal-Lyautey.....	Rue des Fossés.....	Rue de Paris.
Marie-Rouault.....	Rue Auguste-Blanqui.	Boulevard de Verdun.
Martenot.....	Rue de Vern, 89.....	Boul. Léon-Bourgeois.
Marteville.....	Rue de Nantes.....	Rue Jules-Verné.
Martin-Feuillée.....	Quai Saint-Cyr.....	Sud du Mail.
Mauconseil (de).....	Rue d'Antrain.....	Rue du Père-Bourdon.
Mauduit-Duplessis.....	Rue Danton.	
Maupertuis.....	R. de la Motte-Brûlon.	Boulevard Volney.
Mesle.....	Boul. de Strasbourg..	Rue de Vern.
Mettrie (de la).....	Rue de Châteaugiron.	Boul. de Chézy, 22.
Metz (Boul. de).....	Rue d'Échange, 22...	Boulevard de Vitré.
Michel-Colomb.....	Rue Danton.....	Rue Saint-Louis.
Michel-le-Noblez.....	Place des Lices.....	
Michelet.....	Rue de Paris, 165.	
Minimes (des).....	Rue de Riaval.....	Rue Roger-Marvaise.
Molière.....	Rue de Toulouse.....	Place Maréch.-Foch.
Monge.....	Rue Saint-Hélier...	Vilaine.
Monnaie (de la).....	Boul. Voltaire, 1 <sup>re</sup> imp.	
Monseigneur-Duchesne...	Rue d'Antrain, 160...	
Monselet.....	R. Adolphe-Leray, 53.	Rue Francisco-Ferrer.
Montabizé (Imp.).....	Place du Calvaire...	Place Saint-Sauveur.
Montaigne.....	Boul. Villebois-Mareuil	Vers le Halage.
Montfort (de).....	Rue Gambetta.....	Rue de Fougères.
Moreau-de-Jonnès.....	Rue Michelet.....	Rue Lavoisier.
Motte (Contour de la)...	Av. Cimetière-de-l'Est.	
Motte-au-Duc (de la)...	Boulevard Volney...	Rivière d'Ille.
Motte-Baril (de la).....	Rue Le-Bastard.....	Rue d'Antrain.
Motte-Brûlon (de la)...	Place de Bretagne...	Place de la Rotonde.
Motte-Fablet.....	Rue Saint-Martin....	Rue d'Antrain.
Motte-Picquet (de la)...		
Moulin-St-Martin (Ruelle).		
Nadault-de-Buffon.....	Rue Alphonse-Guérin.	Vers le Halage.
Nantaise.....	Place Foch.....	Pl. du Bas-des-Lices.
Nantes (de).....	Rue Tronjolly.....	Vers le Pigeon-Blanc.
Nationale.....	Rue Lafayette.....	Place du Palais.
Nemours (de).....	Rue de Rohan.....	Rue Tronjolly.
Noël-du-Fail.....	Rue de Dinan, 67....	Boul. de Chézy, 33.
Nominoë.....	Rue Dupont-des-Loges	Rue de Léon.
Octave-Mirbeau.....	Rue de Riaval.....	
Olivier-de-Serres.....	Rue Saint-Malo.....	Route de St-Grégoire.
Orléans (d').....	Quai Lamartine.....	Place de la Mairie.
Ormeaux (des).....	Rue Pierre-Martin...	Rue Bigot-de-Prême-neu.
Paillette (de la).....	Rue du Mail.....	Rue du Père-Grignon.
Paix (de la).....	Rue de Nantes.....	R. du Foyer-Rennais.
Palais (Place du).....	Edith-Cawell.....	Palais de Justice.
Palestine (de la).....	Avenue de Grignan..	Boulevard de Metz.
Papu.....	Rue de Brest.....	Rue de Saint-Brieuc.
Parc (du).....	Rue Louis-Postel....	Rue Leconte-de-l'Isle.

NOM DES RUES	COMMENÇANT	FINISSANT
Parcheminerie (de la)...	Rue de Nemours.....	Rue Lanjuinais.
Paris (de).....	Rue Martenot.....	Vers Cesson.
Parmenier.....	Rue de Fougères, 263.	
Pasteur (Place).....	Pont Pasteur.....	Rue Gambetta.
Paul-Bert.....	Rue Kléber.....	Rue de Châteaudun.
Paul-Bert (Imp.).....	Rue Paul-Bert.....	Vers le Cercle.
Paul-Bourget.....	Rue Blaise-Pascal.	
Paul-Féval.....	Rue Lobineau.....	Rue de Châtillon
Paul-Louis-Courrier.....	Rue du Pré-Botté.....	Rue Vasselot.
Paul-Painlevé.....	Rue de Fougères, 156.	Vers la rue Danton.
Paul-Sebillot.....	Rue de la Palestine.	
Penhoët (de).....	Place Saint-Michel...	Place Saint-Anne.
Père-Bourdon (du).....	Rue d'Antrain.....	Boulevard Volney.
Père-Grignon (du).....	Quai d'Ille-et-Rance.	Rue du Tourniquet.
Père-Mauvoisin (du).....	Rue Adolphe-Leray...	Rue Julien-Geoffroy.
Perrin-de-la-Touche.....	Boulevard de Verdun.	Chemin de Fer.
Petite-Touche (de la).....	Canal de dérivation...	Boulevard de Verdun.
Petit-Villeneuve (du).....	Rue de Nantes.....	Boul. du Colombier.
Philippe-Lebon.....	Boulevard Voltaire...	Boulevard de Cleunay.
Pierre-Abélard.....	Rue Tronjoly.....	Rue du Pré-Perché.
Pierre-Amys.....	Rue Alphonse-Guérin.	Vers le Halage.
Pierre-Corneille.....	Rue Bigot-de-Préame- neu.	Boulevard de 20 m.
Pierre-Curie.....	R. Comm.-Charcot...	Rue de la Bascule.
Pierre-Gourdel.....	Rue de Dinan, 35.	Boul. de Chézy, 19.
Pierre-Hévin.....	Rue de Redon.....	Rue Alexandre-Duval.
Pierre-le-Baud.....	Rue Sirodot.....	Boul. Jean-Mermoz.
Pierre-Lefevre.....	Rue Victor-Rault...	Boulevard Albert-Ier.
Pierre-Legrand.....	Boulevard de Verdun.	Canal d'Ille-et-Rance.
Pierre-Loti.....	Rue de Fougères, 206.	Boulevard Poincaré.
Pierre-Martin.....	Rue Saint-Hélier.....	Rue des Ormeaux.
Piré (de).....	Rue de Vern.....	Rue Montaigne.
Plaisance (de).....	Canal Saint-Martin...	
Planches (Imp. des).....	Rue de Châtillon...	Rue des Ormeaux.
Plélo (de).....	Rue de Nantes.....	Rue d'Isly.
Poinneau-du-Roncercay.....	Boulevard Sévigné...	Rue Anatole-Le-Braz.
Polioux (des).....	Rue du Mail.....	Rue Vanneau.
Pompe (de la).....	Rue Saint-Malo.....	Ruete de St-Grégoire.
Pongéard.....	Rue Rallier-du-Baty...	Rue Leperdit.
Pont-dux-Foulons.....	Rue Le Bastard.....	Rue Sainte-Anne.
Porcon-de-la-Barbinais.....	Rue d'Inkermann...	Rue Claude-Bernard.
Portes-Mordelaises (des).....	Rue de la Monnaie...	Rue de Juillet.
Poterie (de la).....	Rue de Vern, 113.	
Poullain-Duparc.....	Rue Vasselot.....	Place de Bretagne.
Poullain-Duparc (Imp.).....	Rue Poullain-Duparc.	
Pré-Botté (du).....	Rue de la Chalotais...	Rue Toullier.
Pré-Perché (du).....	Rue Pierre-Abélard...	Boul. de la Liberté.
Prévalaye (Quai de la).....	Place de Bretagne...	Vers le Pont de Che- min de Fer.
Primauguet (de).....	Rue de Paris.....	Rue Jeanne-Jugan.
Psalette (de la).....	Rue des Lauriers.....	Rue Saint-Guillaume.
Puits-Jacob (du).....	Rue de Nantes.....	Rue Lobineau.
Puits-Mauger (du).....	Rue Pierre-Abélard...	Rue Thiers.
41 <sup>e</sup> -Rég.-Infanterie.....	Pont Legraverend...	Boul. de Verdun.
410 <sup>e</sup> -Rég.-Infanterie.....	Boulevard de Verdun.	Chemin de Fer.
87 <sup>e</sup> -Division-Territoriale.....	Rue Auguste-Pavie...	R. de Châteaugiron.
Quineleu (de).....	Rue de Châtillon...	Rue des Ormeaux.
Rabelais.....	Rue Ginguéné, 32...	R. Georg.-Clemenceau.
Rallier-du-Baty.....	Rue de Clisson.....	Place Saint-Michel.
Rallier-du-Baty (Imp.).....	Rue Rallier-du-Baty...	
Rapatel.....	Rue Le Dantec, 26...	Rue Kératry.
Raymond-Poincaré (Bd.).....	Rue de Fougères.....	Rue de Paris.
Redon (de).....	Rue de l'Arsenal.....	Boulevard Voltaire.
René-Brice.....	Rue de Châtillon, 149.	
René-Desfontaines.....	Rue de Riaval.....	Rue Julien-Geoffroy.
République (Place de la).....	Devant le Palais du Commerce.....	(Poste.)
Riaval (de).....	Rue de Quineleu...	Rue Adolphe-Leray.

NOM DES RUES	COMMENÇANT	FINISSANT
Richard-Lenoir.....	Av. Aristide-Briand...	Rue de Paris.
Richemont (Quai de).....	Quai Émile-Zola.....	Av. Sergent-Maginot.
Robelin.....	Rue de Dinan.....	Boulevard de Chézy.
Robien (de).....	Rue Saint-Melaine...	Rue d'Antrain.
Robin-Fouquet.....	Rue de Nantes, 289..	Rue Guynemer.
Robiquet.....	Avenue Gros-Malhon.	Rue Charles-Laurent.
Roger-Marvais.....	Rue de Riaval.....	Rue Monge.
Rohan (de).....	Pont de Nemours...	Rue de l'Horloge.
Ronsard.....	Rue de Vern, 62.....	Rue Montaigne.
Rotonde (Place de la).....	R. de la Motte-Picquet	Rue de Redon.
Saint-Alphonse.....	Rue de la Palestine..	Boulevard de Sévigné.
Sainte-Anne (Place).....	Rue de la Visitation..	Rue Saint-Louis.
Saint-Aubin (Contour).....	Place Sainte-Anne...	Rue Saint-Malo.
Saint-Brieuc (de).....	Rue du Mail.....	Bifurcation Croix- Rouge.
Saint-Cast (Quai).....	Place Foch.....	Boulevard de Chézy.
Saint-Cyr (Quai).....	Place Foch.....	Rue Vanneau.
Saint-Georges.....	Place du Palais.....	Rue Gambetta.
Saint-Germain (Place).....	Quai de Chateaubriand	R. du Vau-St-Germain.
Saint-Guillaume.....	Rue de la Psallette...	Rue de la Monnaie.
Saint-Hélier.....	Avenue de la Gare...	Rue de Vern.
Saint-Louis.....	Place Sainte-Anne...	Carrefour Jouaust.
Saint-Malo (de).....	Place Sainte-Anne...	Trois-Croix.
Sainte-Marie (Imp.).....	Rue George-Sand...	Vers boulevard de la Duchesse-Anne.
Saint-Martin.....	Rue de Vincennes...	Rue Saint-Malo.
Saint-Martin (Canal).....	Boulevard de Chézy..	Sur les deux rives du can. d'Ille-et-Rance.
Saint-Melaine.....	Rue Bonne-Nouvelle..	Place Saint-Melaine.
Saint-Michel.....	Place Saint-Michel...	Place Sainte-Anne.
Saint-Michel (Place).....	Rue Rallier-du-Baty..	Rue Saint-Michel.
Saint-Sauveur.....	Place Saint-Sauveur...	Rue Saint-Guillaume.
Saint-Sauveur (Place).....	Rue de Montfort...	Rue de Clisson.
Sainte-Sophie (Imp.).....	Rue George-Sand...	Vers Bd Duch.-Anne.
Saint-Thomas.....	Rue Vasselot.....	Rue Saint-Hélier.
Saint-Yves.....	Place du Calvaire...	Rue des Dames.
Salle-Verte.....	Quai Saint-Cast.....	Carrefour Jouaust.
Salomon-de-Brosse.....	Place du Palais.....	Rue Hoche.
Santé (de la).....	Boulevard de la Tour- d'Auvergne.....	Boulevard Sébastopol.
Sébastopol (Bd.).....	Quai de la Prévalaye.	Rue de l'Arsenal.
Sergent-Guihard.....	Rue Kléber.....	Rue Martenot.
Sergent-Maginot (Av.).....	Quai Richemont.....	Rivière.
Serpette (de la).....	Av. Cimetière-de-l'Est.	Rue de Châteaugiron.
Sévignt (Bd. de).....	Rue de la Borderie...	Boulevard de Metz.
Sirodot.....	Rue de la Courrouze..	Voie ferrée.
Solférino (Bd. de).....	Place de la Gare.....	Rue Lucien-Decombe.
Sophie-Michel.....	Rue de Fougères, 210.	Ferme du Tronchet.
Strasbourg (Bd.).....	Av. Aristide-Briand..	Boulevard de Metz.
Sully-Prudhomme.....	Rue Pierre-Corneille..	Boulevard de 20 m.
Surcouf.....	Quai de la Prévalaye.	Rue Alexandre-Duval.
Thabor (du).....	Rue de Fougères.....	Av. de Grignan.
Théâtre (Galeries du).....	Rue de Coëtquen...	Rue de Brilhac.
Théodore-Butrel (Imp.).....	Rue de Riaval, 34.	
Théophile-Busnel (Imp.).....	Rue de Châtillon, 117.	Rue Bigot-de-Préame- neu.
Thiers.....	Rue de Plélo.....	Rue de l'Arsenal.
Thomas-Connecte.....	Boulevard Voltaire...	Rue Alexandre-Duval.
Toullier.....	Rue du Pré-Botté...	Avenue Jean-Janvier.
Toulmouche.....	Rue de Nantes.....	Rue Louise-de-Betti- gnies.
Toulouse (de).....	Rue Lafayette.....	Rue de la Monnaie.
Tour-d'Auvergne (Bd.).....	Place de Bretagne...	Rue de Nantes.
Tournemine.....	Rue Saint-Brieuc...	Rue de la Carrière.
Tourniquet (du).....	Rue du Père-Grignon.	Rue de Brest.
Tregain (de).....	Rue Zénaïde-Fleuriot.	Chemin rural, 42.
Trente (des).....	Rue de l'Arsenal.....	Quai de la Prévalaye.
Trinité (Place de la).....	Rue de la Monnaie...	Place des Lices.

NOM DES RUES	COMMENÇANT	FINISSANT
Tristan-Corbère.....	Rue de Vern, 74.....	Rue Montaigne.
Trois-Croix (Bd. des)....	Rue Saint-Malo.....	Route de St-Grégoire.
Tronjoly.....	Rue de Nemours.....	Rue de Nantes.
Tullerie (Ruelle de la)...	Rue de Châteaudun...	Rue Richard-Lenoir.
Vanneau.....	Pont de l'Abattoir....	Boulevard de Verdun.
Vasselot.....	Rue Poullain-Duparc..	Rue Saint-Thomas.
Vau-Saint-Germain (du)..	Rue Coëtquen.....	Rue de Corbin.
Verdun (Bd. de).....	Rue Vanneau.....	Rue Saint-Malo.
Verger (Imp. du).....	Rue Saint-Hélier.....	Rivière de Vilaine.
Verlaine (Imp.).....	Rue de Paris, 23.	
Vern (de).....	Rue Saint-Hélier.	
Viarmes (de).....	Rue Kléber.....	Rue de Paris.
Victor-Hugo.....	Place du Palais.....	Rue Martenot.
Victor-Rault.....	Rue de Nantes.....	Rue Le-Guen-de-Ké-rangal.
Vieux-Cours (du).....	Rue de Plélo.....	Boul. de la Liberté.
Villebois-Mareuil (Bd.)..	Boul. de Strasbourg..	Rue de Châteaugiron..
Villeneuve (de).....	Rue Ginguéné.....	Boul. Jacques-Cartier
Villiers-de-l'Isle-Adam...	Rue des Ormeaux....	Rue Fréron.
Vincennes (de).....	Rue Saint-Martin....	Rue de Fougères.
Visitation (de la).....	Place Sainte-Anne...	Rue des Fossés.
Vitré (Bd. de).....	Rue de Paris (chemin vicinal n° 8).....	Rue de Fougères.
Volney (Bd.).....	Rue d'Antrain.....	Boulevard de Metz.
Voltaire (Bd.).....	Rue de Redon.....	Vers Usine à Gaz.
Vouziers (de).....	Rue de Vern.....	Rue de Piré.
Waldeck-Rousseau.....	Rue de la Palestine...	Rue Anatole-Le-Braz.
Yan-d'Argent.....	Rue Philippe-Lebon..	Rue Monselet.
Yves-Guyot.....	Boul. Jacques-Cartier.	Rue des Ormeaux.
Zacharie-Roussin (Imp.)..	Boulevard de Metz...	Vers terr. militaire.
Zénaïde-Fleuriot.....	Rue Jean-Richepin...	Chemin rural, 42.

## Librairie LARCHER

2, Place du Palais, 2

**RENNES**

Registre Commerce N° 401 Rennes

**Téléphone : 25-27**

Chèques-Postaux Rennes 133

Littérature - Beaux-Arts  
Classiques - Agriculture  
Droit - Médecine  
Papeterie, etc.

BANÉAT : Voies Romaines,  
Ille-et-Vilaine..... 20 fr.  
NITSCH : Hôtel de Ville... 50 fr.  
NITSCH : Cathédrale. —  
Église Sa nt-Germain .. 50 fr.

*Volumes publiés par la librairie  
et épuisés :*

BANÉAT : Le Vieux Rennes.  
BANÉAT : L'Ille-et-Vilaine.  
GASTARD : Jeunesse de René.



# **BANQUE DE BRETAGNE**

*S<sup>te</sup> A<sup>me</sup> au capital de 50.000.000 de francs*  
Siège social : Rennes, 3, quai Lamartine

## **AGENCES à**

Bain - Combourg - Dinan - Dinard  
Dol — Guingamp — La Guerche  
Lamballe — Lannion — Loudéac  
Montfort — Paimpol — Pontivy  
Quintin — Redon — Rostrenen  
S<sup>t</sup>-Brieuc — S<sup>t</sup>-Malo — S<sup>t</sup>-Méen  
S<sup>t</sup>-Servan — Tréguier.



## ***Correspondants***

***dans toute la France***

***Colonies - Étranger.***



Toutes opérations commerciales  
de Banque.

Toutes opérations sur Titres.