

SAINITNAZAIRE

le  
magazine

En  
2016

Meilleurs vœux

c'est votre  
+ imagination  
qui fait avancer la ville



*Découverte ludique de la ville avec Magic Meeting le 14 mars 2015.*

**villeàvivre**

Une nouvelle dynamique pour le centre-ville  
L'agence d'urbanisme de la région  
de Saint-Nazaire : quel est son rôle ?



**villecitoyenne**

Projet d'établissement des structures de la Petite Enfance  
Plan de Prévention des Risques Littoraux :  
un enjeu de sécurité 8  
Des lycéens dans la course à la « Toque à la cantonche » 9  
La Ville a obtenu le label « Cap Cit'ergie » 11  
En bref 12



**lemagdevoissorties**

Association Nazairienne de Tir : cap sur ses 40 ans  
Demandez le programme de  
la Folle Journée à Saint-Nazaire !  
L'agenda de vos sorties



**villepourtous**

Retour sur la quatrième édition des Audacity Awards  
Le Conservatoire Musique et Danse :  
un public divers et des animations variées  
La médecine nucléaire prend ses marques à la Cité sanitaire  
Portrait de Fred Deb', artiste et chorégraphe de danse aérienne  
Programme Acadia : devenir propriétaire avec Silène  
En bref... et permanences des élu(e)s  
Les expressions politiques



**Un projet pour mieux  
vivre ensemble**

En ce début 2016, je souhaite tout d'abord vous adresser tous mes vœux de bonne santé et de très bonne année, au nom de tout le Conseil municipal. Je souhaite que cette année soit pour vous et vos proches pleine de projets, de réussites, de belles rencontres amicales, familiales, professionnelles, associatives.



Au cours des vœux organisés dans nos quartiers, j'aurai le plaisir de venir à votre rencontre et d'échanger avec vous sur vos attentes et vos projets mais aussi de vous présenter ceux de la municipalité puisque le Conseil municipal de fin décembre a permis d'adopter le projet stratégique 2016-2024. Ce projet stratégique est né du mandat que vous nous avez confié. Il constituera donc la feuille de route de la municipalité et de l'administration municipale, autour d'un objectif simple : rendre la vie des Nazairiennes et des Nazairiens plus facile et plus agréable, tout en renforçant l'attractivité de notre ville pour accueillir de nouvelles énergies.

Ce projet stratégique est un acte de confiance. Confiance dans l'avenir, confiance dans le travail commun des habitants, des associations, des entreprises, des commerçants, des services de la Ville et de l'Agglomération et des élus au service de leur ville, de leur bassin d'emploi.

**Se donner les moyens d'agir**

Cette démarche est animée par une double volonté politique. En effet, assumer des responsabilités politiques, c'est donner à voir et accepter de rendre compte. C'est aussi fédérer les énergies. Cela suppose de donner les moyens à tous les acteurs qui font vivre la ville au quotidien de prendre pleinement part à son avenir, avec la volonté de faire vivre la Fraternité à l'échelle de notre commune et de notre bassin d'emploi.

Cette démarche est d'autant plus importante dans les temps difficiles que connaît notre pays. L'État, les collectivités locales, chacun dans leurs responsabilités, sont les garants du vivre ensemble, du lien social, de l'équité. Ils doivent permettre à chacun de trouver sa place, d'avoir confiance en son avenir et dans le fait qu'il pourra sereinement mener sa vie et développer ses projets quels que soient ses origines sociales, ou son quartier.

Un projet stratégique n'est donc pas un simple acte de gestion. C'est un outil au service d'un projet politique, au service d'une certaine idée de Saint-Nazaire. C'est un outil pour répondre aux besoins de notre temps. C'est un projet pour mieux vivre, tous ensemble, dans notre ville.

David Samzun, maire de Saint-Nazaire



→ de la stratégie aux premières réalisations

# Une nouvelle dynamique pour le centre-ville

Revitaliser le centre-ville de Saint-Nazaire est une priorité. Après six mois d'études et de diagnostics, notamment au niveau des commerces, une stratégie d'intervention ambitieuse a été votée à la fin de l'année et traduite en premières réalisations tout au long de 2015. Une dynamique qui va se poursuivre et monter en puissance jusqu'en 2020.



## Premières actions...

Retour sur les grandes décisions et réalisations menées en 2015, et aperçu de quelques actions envisagées en 2016 à l'échelle du centre-ville :

### Commerces

- un poste de manager de centre-ville a été créé en mars pour suivre le projet, chiffres et données à l'appui, aidé par un observatoire du commerce qui suit l'évolution du marché immobilier commercial. À noter qu'une permanence hebdomadaire sera proposée par la manager de ville en 2016 à l'Atelier ;
- une équipe a été retenue pour mettre en valeur la destination commerciale du centre-ville, par une première phase de définition de son identité marchande ;
- une charte graphique, accompagnée d'aides

- financières, a été définie pour encourager les commerçants à rénover leurs devantures, et 180 000 € d'aides sont prévues par la CARENE ;
- une charte des terrasses a été réalisée ;
- une subvention annuelle de 60 000 € pendant trois ans va permettre à l'Association des commerçants de développer des animations commerciales ;
- une taxe sur les friches commerciales a été votée pour inciter les propriétaires à louer leurs locaux ;
- l'acquisition de cellules commerciales a été confiée à la Sonadev autour de trois objectifs : maîtriser les loyers, diversifier l'offre commerciale et accueillir des enseignes nationales (lire encadré ci-dessous) ;
- des compteurs piétons ont été installés pour analyser les flux de fréquentation.

## EN PARTENARIAT AVEC LA SONADEV ET LA CARENE

Partenaire incontournable de l'action publique, la Sonadev s'est vue confier plusieurs commandes via une concession d'aménagement concernant à la fois le commerce et l'habitat :

2,5 millions d'euros vont ainsi permettre d'intervenir sur l'immobilier commercial (acquisition, valorisation, location...), tout en prospectant, avec le manager, les enseignes nationales pour occuper des surfaces laissées vacantes (une démarche de sensibilisation des agences immobilières et des banques a été engagée à cet effet).

En parallèle, 4,9 M. vont être attribués par la CARENE pour acquérir et valoriser plusieurs immeubles résidentiels anciens, à l'image de ce qui sera fait sur l'immeuble Le Guérandais dès 2016 (à noter que 290 000 d'aides incitatives ont également été mises en place par l'Agglomération pour inciter au ravalement des immeubles d'habitation).

Enfin, la reconversion du passage Lebon et celle de l'îlot Falan sont également programmées, la négociation avec les commerçants du passage étant notamment en cours.



## MOT DE L'ÉLU

### Un projet majeur en lien avec les autres projets de ville

« Le commerce et la circulation sont des éléments importants pour notre centre-ville. Mais ils ne sont pas les seuls moteurs de son dynamisme. La stratégie votée en décembre 2014 précise d'ailleurs que son attractivité dépend de plusieurs facteurs comme l'habitat, l'emploi, le cadre de vie, les équipements publics...

L'année 2015 aura permis d'engager un nombre important d'actions « périphériques » qui auront ainsi un impact bénéfique sur le centre-ville même. Je pense au Front de mer et à la place du Commando, à la future salle de l'Alvéole 12, mais également à des réflexions qui avancent sur l'amélioration de l'entrée nord, sur l'habitat ancien du centre-ville... Autant de démarches qui contribueront à l'épanouissement de notre cœur de ville et au renforcement de son rayonnement dans toute la métropole. »

David Samzun,  
maire de Saint-Nazaire



### Habitat

- la construction d'environ soixante logements locatifs sociaux a été confiée à Silene sur le site des anciens ateliers municipaux, le projet est en cours d'étude ;
- des projets de réhabilitation vont être engagés par la Sonadev et la CARENE (lire ci-contre).

### Équipements et espaces publics

- un bureau d'études a été retenu pour la rénovation des Halles (lire encadré page suivante) ;
- après une expertise commandée par la Ville, les travaux nécessaires à la rénovation du Paquebot seront engagés en 2016 (autour de 800 000 € de travaux).

### Déplacements

- l'amélioration du plan de circulation est en cours de réalisation. Parmi les travaux réalisés, modification de la rue d'Anjou, amélioration du fonctionnement du parking des Martyrs, mais également reprise par la STRAN de la gestion et l'amélioration des parkings en enclos.

### Animations

- des événements plus nombreux et nouveaux, davantage en lien

avec l'histoire de la ville, ont été proposés sur des points clés du centre-ville: *ConZtruction* et *Animation Lego* (à la Toussaint), *Zoilympiques* (à Pâques), fleurissement du centre-ville, *Place o jeux* (juin), Salon de l'Auto (septembre), *Fashion Week*...

#### ... et premiers résultats

Les actions engagées en 2015 ont d'ores et déjà commencé à porter leurs fruits:

- le taux de locaux vacants dans l'hypercentre est descendu en dessous de 10 % (contre 15 % en 2014) sur l'axe reliant le Ruban Bleu au Paquebot;

- plusieurs enseignes commerciales sont arrivées ou se sont réimplantées en centre-ville: *Carrefour City* à la proue du Paquebot, *Pitta Rosso* (première ouverture en France), brasseries *Scott* et *L'Air du temps*, *Ligne 12*, *Violetta et moi*, *Bamaya*... en attendant l'ouverture prochaine de commerces de bouche.

- la fréquentation du centre-ville s'est renforcée, entraînée par celle de l'été (+ 30 %) grâce aux festivités très appréciées du 13 juillet (Patrouille de France feu d'artifice) et à d'autres animations comme *Zairs de fête* (+ 50 %).



## LES HALLES, UN ÉQUIPEMENT "CENTRAL"

Ce bâtiment à l'architecture remarquable est un espace de pratiques sociales et un équipement commercial réputé pour la diversité et la qualité de ses produits...

Les Halles centrales sont un lieu emblématique du cœur de Saint-Nazaire. Toutefois la vétusté de l'édifice, inauguré en 1958, associée aux contraintes réglementaires de plus en plus strictes (notamment en termes d'hygiène) et aux nouveaux comportements de la clientèle, ont conduit la municipalité à réfléchir, dès 2015, à un vaste chantier de rénovation.

Un programme portant autant sur les aspects commerciaux que techniques va ainsi être élaboré à compter de l'année 2016, en concertation avec les principaux acteurs concernés et notamment les commerçants. Cela permettra de redéfinir les spécificités de l'identité marchande des Halles, avant d'estimer précisément les coûts des travaux et d'anticiper les éventuels problèmes d'une future phase de travaux (notamment la continuité de fonctionnement...).

L'agence d'architectes-programmistes Ataub-Arto a été retenue pour cette mission.

→ l'agence d'urbanisme de la région de Saint-Nazaire

## Un territoire de projets qui fait référence

*Suivre les évolutions urbaines, participer à la définition des politiques d'aménagement et de développement, élaborer des documents d'urbanisme...*

*L'agence d'urbanisme de la région de Saint-Nazaire (addrn)*

*a de nombreux défis à relever. Entretien avec son nouveau directeur.*

#### Quelles sont les missions de l'addrn ?

Elle est née en 2007 de la transformation de l'ancienne délégation au développement de la région nazairienne, créée en 1989. Comme toute agence d'urbanisme, nous avons plusieurs missions à mener, à commencer par l'observation et l'analyse des données et modes de vie du territoire: démographie, économie, déplacements, consommation, tourisme, logement, emploi...

S'y ajoute un rôle de conseil et d'appui aux collectivités partenaires à l'échelle intercommunale<sup>1</sup> pour leurs projets de territoire, via l'élaboration des documents tels que les PLU, le SCOT, le PLH, le PDU<sup>2</sup>... Enfin, et c'est assez rare au niveau national, nous allons jusqu'à l'assistance à maîtrise d'ou-

vrage pour certains projets d'aménagement. Le tout porté par une équipe de vingt-trois personnes.

#### Avec quels défis à relever dans les temps à venir ?

Le plus stratégique est sans doute la mise en œuvre du projet urbain de Saint-Nazaire, autour du centre-ville, de la gare et du front de mer avec le futur bassin de plaisance. Mais on peut aussi citer le plan local d'urbanisme intercommunal de la CARENÉ, la poursuite des opérations de renouvellement urbain dans plusieurs quartiers, la finalisation du PDU, le développement du site portuaire autour du boulevard des Apprentis, de STX,

du hub des énergies renouvelables... La région nazairienne a toujours eu cette capacité de se développer dans une grande variété d'échelles. Forte de cette culture, elle est un territoire unique qui reste une référence... et qui nous incite à entretenir la dynamique de travail collective et collaborative que cela nécessite.

Infos: [www.addrn.fr](http://www.addrn.fr)

<sup>1</sup> Ville de Saint-Nazaire, CARENÉ, Cap Atlantique, communautés de communes de Pontchâteau Saint-Gildas et Loire et Sillon, Parc naturel régional de Brière, Pôle métropolitain Nantes Saint-Nazaire, Grand Port Maritime, CCI de Nantes Saint-Nazaire, Département de Loire-Atlantique, Région des Pays de la Loire, Etat (et Comité de bassin d'emploi que l'ADDRN est chargée d'animer).

<sup>2</sup> Plan Local d'Urbanisme, Schéma de Cohérence Territoriale, Plan Local de l'Habitat, Plan de Déplacements Urbains.

Un territoire unique.

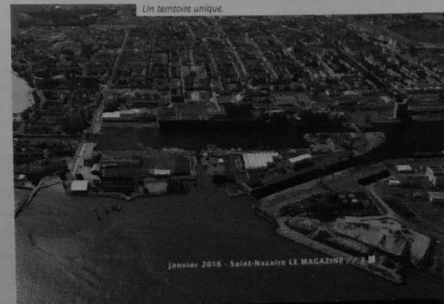

→ petite enfance

## Une qualité d'accueil renforcée

Un nouveau projet régissant le fonctionnement des structures d'accueil municipales est lancé. Fruit d'une longue réflexion participative, il montre l'engagement de la Ville en faveur de la petite enfance.

Cet engagement se décline autour de trois axes d'accueil prioritaires :

- une relation avec les familles et une qualité d'accueil confortées;
- des actions de prévention, de coéducation et de parentalité;
- un éveil favorisé et une offre éducative diversifiée.

Ces orientations trouvent leur traduction dans le nouveau projet d'établissement qui comprend trois volets : social, éducatif et pédagogique.

### Une démarche participative

Le premier volet propose un diagnostic et une analyse des besoins d'accueil sur le territoire, notamment celui des enfants handicapés et de ceux issus de familles en situation de vulnérabilité.

Le deuxième s'articule autour de deux valeurs phares : le respect et l'épanouissement.

Reste à mettre en place le troisième volet, pédagogique, qui découle des deux premiers. Des groupes de travail ont été constitués au sein des structures d'accueil pour traduire ces valeurs en actions concrètes, dans le quotidien des enfants et de leur famille.

Cette réflexion autour des pratiques



Atelier peinture au multi-accueil Les Petits Loups de mer

sera menée sur deux ans. Les actions progressivement mises en place favoriseront l'épanouissement des enfants, bien sûr, mais aussi celui des familles et des professionnels, dans le respect de chacun. « L'idée qui sous-tend toute notre réflexion est la suivante : comment accueillir chaque enfant dans sa singularité au sein d'une structure régie par des règles collectives ? », souligne Emmanuelle Bizeul, élue à la Petite Enfance. Plusieurs pistes sont déjà

évoquées, comme l'implication accrue des familles via - pourquoi pas ? - une instance parentale dans chaque structure d'accueil. Ou comment développer l'échange avec les familles pour favoriser la confiance, le bien-être et la construction de chaque enfant.

Cet engagement renforcé auprès de la petite enfance est le premier chaînon du projet éducatif mis en place par la Ville.

→ prévention des risques

## Un plan à suivre

Le Plan de Prévention des Risques Littoraux (PPRL) de la presqu'île guérandaise et Saint-Nazaire sera approuvé en 2016. À la clé : des travaux pour les habitations concernées, afin de les protéger.

La tempête Xynthia de 2010 est encore dans tous les esprits, en particulier en Pays de la Loire où ses dégâts ont été meurtriers. Pour se protéger face à de tels événements, qui, associés à la montée du niveau des eaux, pourraient devenir plus fréquents à l'avenir, l'État a lancé, dès 2011, la mise en place de Plans de Prévention des Risques Littoraux (PPRL). Après enquête publique début 2016, quatre seront approuvés cette année en Pays de la Loire, dont celui de la presqu'île guérandaise et Saint-Nazaire que la Ville a accompagné dans son élaboration.

### Des zones sensibles

Ce document cartographie aujourd'hui les secteurs urbanisés en fonction de l'importance des risques auxquels ils sont exposés. Parmi les zones les plus sensibles : la partie ouest des bassins portuaires et le quartier de Méan-Penhoet (voir plan ci-contre). Au total, 1 300 logements sont inclus dans le périmètre de ce PPRL. Et dès sa validation, de nouvelles réglementations seront intégrées au Plan Local d'Urbanisme (PLU), aussi bien pour les constructions à venir (en allant parfois jusqu'à leur interdiction) que celles déjà existantes. Pour certains propriétaires, cela pourra se traduire par l'obligation d'engager différents travaux dans un délai de cinq ans : surélever un tableau électrique ou une chaudière, créer une zone de refuge dans les combles avec un accès sur le toit... Face à cet enjeu de sécurité, la Ville

a décidé d'accompagner au mieux les habitants concernés. Elle a mis en place, avec l'État, un plan d'accompagnement et de prévention des inondations qui permettra de réaliser gratuitement un diagnostic sur place. Quant aux travaux eux-mêmes (non obligatoires s'ils dépassent 10 % de la valeur du bien), ils pourront être aidés à hauteur de 40 %, là aussi par l'État... Avec également la possibilité de profiter des aides de la CARENE pour améliorer la performance énergétique du logement !

Pour tout renseignement et consultation du PPRL : accueil du service Urbanisme et mairie annexe de Méan-Penhoet ou [www.pays-de-la-loire.developpement-durable.gouv.fr](http://www.pays-de-la-loire.developpement-durable.gouv.fr)



- Zone Erc (zone exposée à l'altération érosion à échéance 100 ans)
- Zone BC (zone exposée aux chocs mécaniques liés à la houle ou située en bande de précaution)
- Zone R (zone en aléa fort pour l'événement Xynthia + 50cm)
- Zone I (zone naturalisée en aléa modéré ou faible pour l'événement Xynthia + 20cm)
- Zone B (zone urbanisée en aléa modéré ou faible pour l'événement Xynthia + 20cm)
- Zone R100 (zone naturalisée en aléa fort pour l'événement Xynthia + 60cm)
- Zone B100 (zone urbanisée en aléa fort pour l'événement Xynthia + 60cm)
- Zone B100 (zone en aléa modéré ou faible pour l'événement Xynthia + 60cm)
- Zone RLVG (zone de requalification urbaine du quartier Ville - Gare à Saint Nazaire)
- Domaine foncier du Grand Port Maritime Nantes Saint Nazaire
- Limite communale

→ lycée Brossaud-Blanco

## Mieux cuisiner, moins jeter

Au lycée Brossaud-Blanco, les élèves de CAP Assistant technique en milieu familial et collectif jouent les chefs cuistots responsables pour décrocher leur « Toque à la Cantoche ».

Elles sont allées acheter des produits à la ferme de Pouls-Hauts, elles ont fabriqué leur propre jus de pomme, elles ont cuit du pain bio dans la boulangerie M&S Moreau... Elles, ce sont les douze élèves de 1<sup>re</sup> année de CAP ATMFC - futures assistantes techniques en milieu familial et collectif - du lycée Brossaud-Blanco. « Depuis la rentrée, elles se mobilisent en vue du concours national "Une toque à la cantoche" », explique Julia Moreau, leur professeure de biotechnologies. « L'an dernier, nous avons en effet fini à la deuxième place, ce qui nous a incitées à renouveler l'expérience. » Leur mission : réaliser des recettes équilibrées pour leur restaurant scolaire, avec des produits locaux et un minimum de gaspillage (consommation d'eau, énergie pour la cuis-

son, production de déchets). « Nous leur apprenons ainsi à être des futures citoyennes responsables vis-à-vis de la planète, en choisissant des fruits et légumes de saison, issus de l'agriculture biologique ou raisonnée, à des prix réduits et économes en emballages ». Un vaste défi qui se relève pourtant par des petits gestes simples au quotidien... comme préserver la peau des carottes bio plutôt que les épêcher, ou manger même celles qui sont difformes !

### Des ateliers malins

À leur tour ensuite de relayer le message auprès des autres lycéens, comme elles le feront plus tard lorsqu'elles seront en activité. Ces lycéennes ne sont cependant pas seules dans cette aventure « qui sollicite mes collègues de mathématiques, lettres, histoire ou arts appliqués ». Sans oublier le soutien de la CARENE avec ses trois ateliers « Mieux cuisiner, moins jeter ! », animés par Marie-Andrée Perroteau, spécialisée en cuisine diététique. Au « menu » comment conjuguer repas équilibrés et plaisirs d'adolescent ? Comment utiliser des aliments en dates courtes ? Comment oser des produits abimés mais comestibles, ou méconnus mais très sains ?

« Au départ, les élèves étaient un peu surpris par cette initiative. Mais la perspective de remporter le voyage réservé aux vainqueurs, ou un chèque de 1 000 € pour les seconds les a motivés ! » Et c'est en vidéo qu'ils présenteront leurs recettes et leurs sets de table, pour le concours... mais aussi pour les portes ouvertes du lycée prévues le 27 février prochain.

\* Initié par Engie et Labellisé Programme national pour l'alimentation - notre modèle a de l'avenir par le ministère de l'Agriculture, de l'agroalimentaire et de la forêt.

Des élèves de 1<sup>re</sup> année de CAP ATMFC en action.

→ développement durable

## Cit'Ergie: nous avons franchi un cap!

La Ville a obtenu label « Cap Cit'ergie ». Il récompense la politique municipale de développement durable, engagée depuis 2010 notamment dans l'aménagement, la gestion du patrimoine, les transports... tout en encourageant à diminuer encore plus les consommations d'énergie.

« Cette récompense nationale de l'Ademe\* encourage nos efforts », annonce Pascale Hameau, adjointe au maire en charge du Patrimoine, de la transition énergétique et du développement durable, « et nous visons d'ores et déjà le niveau supérieur, le label Cit'Ergie, pour 2019 ». Le ton est donné : ce n'est que le début de la démarche de transition énergétique à laquelle collaborent tous les élus et services municipaux depuis 2010.

Un diagnostic des émissions de gaz à effet de serre générées par l'activité des services municipaux et par l'exploitation du patrimoine municipal a d'abord défini les actions à mettre en place (voir encadré). Objectif : moderniser les équipements publics et changer les habitudes de leurs utilisateurs (habitants, élus, agents municipaux...). Un exemple : le projet « École à énergie positive » mené à l'école Chateaubriand depuis septembre 2015 pour sensibiliser enfants et parents aux économies d'énergie.

### Un enjeu environnemental et financier

Résultats : la consommation énergétique de la Ville (bâtiments et éclairage publics) et ses émissions de gaz à effet de serre ont diminué de 3 % entre 2006 et 2014, malgré l'ouverture de nouvelles structures municipales comme le Théâtre et le LiFE.

Sans cette démarche d'économies d'énergie, la facture serait passée de 4 M€ en 2014 à 6,5 M€ en 2024, ce qui aurait diminué de 10 % la capacité d'investissement de la Ville. L'enjeu est donc environnemental mais également financier ! « Les premiers bénéficiaires de cette politique environnementale sont donc bien les habitants et les contribuables nazairiens », précise Pascale Hameau. « Pour un confort identique dans les bâtiments municipaux, ils ne subissent pas de hausse d'impôts car le montant de la facture reste maîtrisé. » poursuit-elle.

\* Ademe : agence de l'État pour la transition écologique et énergétique.



Régénération de l'école Léon-Blum pour permettre de diminuer sa consommation d'énergie.

### Les principales actions réalisées

- **réhabilitation de bâtiments**, comme l'école Léon Blum et du gymnase de Karlédé, dont les travaux font diminuer leurs consommations d'énergie de 50 %;
- **modernisation des luminaires** dans les bâtiments et l'espace public : mise en place de détecteurs de présence, de programmeurs et d'ampoules basse consommation, renégociation des contrats d'électricité ;
- **réduction et partage** du parc de voitures et achat de véhicules et de vélos électriques : de 85 600 litres consommés en 2006 à 63 400 litres en 2014) ;
- **remplacement** de toutes les chaudières au fioul ;
- approvisionnement de la cantine municipale (TUPAM) en **produits locaux** en collaboration avec la légèrerie de Savenay.



Pascale Hameau  
adjointe au maire  
en charge du patrimoine,  
de la transition énergétique  
et du développement durable



→ retour sur...

## Les Seniors sur leur 31

Ce sont près de cinq cents Nazairien(ne)s de 65 ans et plus qui sont venus vivre un après-midi chaleureux et festif, mardi 15 décembre dernier, dans la salle Jacques-Brel ! Ce moment convivial était proposé pour les Fêtes de décembre par le Centre Communal d'Action Sociale de Saint-Nazaire.

→ label

## Territoire de commerce équitable

Les résultats du Jury national 2015 de la campagne Territoires de commerce équitable ont été divulgués fin novembre. Saint-Nazaire a été labellisée pour ses actions visant à encourager le commerce équitable que cela soit dans les écoles pendant la pause méridienne ou des dégustations d'aliments issus de cette filière ont été proposées aux enfants ou grâce à l'intervention de représentants d'artisans du monde pendant le Temps Péri-Educatif (TPE). La Ville souhaite également faire le lien et sensibiliser les commerces et les entreprises au commerce équitable sous toutes ses formes.

→ sans abri

## Pensez au 115

Comme chaque année du 1<sup>er</sup> novembre au 31 mars, des moyens spécifiques d'accompagnement aux personnes en errance ou sans domicile fixe peuvent être mobilisés sur demande de la Préfecture, en fonction des conditions météo. Le 115 (numéro gratuit disponible 7 jours/7, 24 heures/24) est le numéro unique à appeler pour demander un hébergement d'urgence ou pour signaler des personnes pouvant être en danger faute d'abri. Plus d'infos sur [www.mairie-saintnazaire.fr/solidarites](http://www.mairie-saintnazaire.fr/solidarites)

→ infos parents

## Des SMS en direct

Parents d'élèves ou d'enfants accueillis en crèche. Nombreux sont les Nazairien(ne)s qui utilisent les services municipaux. Parfois, ces derniers sont confrontés à des incidents techniques ou à des modifications d'organisation.

Dans ce cas, la Ville peut désormais informer rapidement les usagers en envoyant des alertes par mail ou SMS sur leurs portables. Objectif : les informer « en direct » d'un préavis de grève dans une école, d'un changement provisoire des horaires d'un multi-accueil de la petite enfance...

Pour bénéficier de ce nouveau service (qui fonctionne pour les services Éducation et Petite Enfance pour l'instant), les familles peuvent confirmer leur numéro de téléphone portable auprès de l'espace famille.

# le mag de vos sorties



La Folle Journée à Saint-Nazaire du 27 au 31 janvier

→ ville sportive

## Un coup d'avance pour l'ANT

L'Association Nazairienne de Tir sportif (ANT) fêtera en juin ses quarante ans d'existence. Très actif, le club a organisé les 12 et 13 décembre derniers à la Soucoupe les championnats régionaux de tir sportif\*. Particularité de cette édition : les cibles étaient 100 % électroniques – un équipement habituellement réservé au Championnat de France.

Dans les locaux du club également, les cibles électroniques ont fait leur apparition. L'ANT vient en effet d'investir dans six de ces boîtiers à l'épreuve des balles, dont les impacts sont retranscrits sur des écrans au niveau du pas du tir. Cette nouvelle installation permet au club de garantir des conditions de tir optimales.

### Enseigner le bon geste

À sa création dans une carrière en 1976, l'ANT se dédiait davantage au loisir. Aujourd'hui hébergé dans des lo-

caux municipaux des Québrais, le club a inscrit le tir de compétition dans ses statuts et organise régulièrement des championnats. Plusieurs de ses licenciés se sont déjà qualifiés pour les championnats de France et d'Europe. Affilié à la Fédération Française de Tir, le club impose une formation rigoureuse à tout nouveau licencié : « Nous allons plus loin que la formation de base obligatoire : notre rôle est d'enseigner le bon geste et de tout mettre en œuvre pour aider le tireur à progresser », explique Francis Blouet, responsable communication de l'ANT.

Pour lui, le tir sportif est avant tout une discipline mentale qui impose une extrême maîtrise de soi. Les effectifs sont en progression constante : cette année, le club ne compte pas moins de 167 adhérents enfants et adultes. L'École de Tir des 7-17 ans fait le plein chaque année, les cours adultes aussi, tous encadrés par des formateurs diplômés. C'est donc un public familial qui est accueilli dans cette association où l'on apprend dans un stand, le maniement des armes à plomb sur le pas de 10 mètres, puis celui des armes à feu sur les pas de 25 et 50 mètres.

### Un club engagé

Depuis de nombreuses années, l'Association Nazairienne de Tir sportif s'engage pour la pratique des sports adaptés. Tous les vendredis après-midi, des personnes à mobilité réduite de Pen Bron ont rendez-vous pour une séance spécifique. Les formateurs adaptent alors les lieux pour les rendre accessibles aux fauteuils et permettre à tous de pratiquer le tir sportif, notamment en installant des potences fixes ou mobiles. Le succès de l'ANT tient majoritairement à son esprit sportif et à son ouverture, mais aussi à son sérieux et à son dynamisme.

Infos : [www.assonazairienedetir.fr](http://www.assonazairienedetir.fr)

\*une discipline reconnue de haut niveau par le ministère.

Séance de tirs lors des championnats régionaux les 12 et 13 décembre derniers à la Soucoupe.



Territoires sauvages par l'ensemble Spark le 30 janvier au Théâtre.

## Votre Folle Journée à Saint-Nazaire

La Folle Journée – dédiée cette année à la nature – passera par Saint-Nazaire les 27, 29, 30 et 31 janvier. Mélomanes, musiciens professionnels et amateurs, néophytes et curieux s'y retrouveront pour faire le plein d'émotions.

### MERCREDI 27 JANVIER

#### Quand les musiciens écoutent la nature...

Spectacle musical de Patrick Barbier, mis en scène par Pierre Lebrun.  
Galerie des Franciscains  
10 h 30 et 14 h

#### Beethoven : Clair de lune,

La Tempête et Pastorale  
Piano : François-Frédéric Cuy  
Le Théâtre - 15 h 45

#### Telemann, Rebel, Delalande

Barock en Stock  
Galerie des Franciscains - 17 h 15

#### Méditerranée sacrée

Chœur de chambre Les Éléments  
Église N.D. de l'Espérance - 17 h 45

#### Territoires Sauvages

Spark - The Classical Band  
Le Théâtre - 19 h

#### Le Danube

Sinfonia Varsovia  
Le Théâtre - 20 h 30

#### Time Lapse

Compagnie Organic Orchestra  
Le Théâtre - 22 h 15

### DIMANCHE 31 JANVIER

#### Gervasoni, Gaudin / Ensemble Quoi de neuf ?

Orchestre symphonique de Saint-Nazaire  
Le Théâtre - 10 h

#### Pallhuber, Whitacre,

Buckey, Meij  
Orchestre d'harmonie de Saint-Nazaire  
Le Théâtre - 11 h 30

#### Schumann, Granados, Schubert,

Liszt, Rimski-Korsakov, Williams  
Chanteurs d'oiseaux, violon, piano  
Le Théâtre - 13 h 30

#### Schubert : quintette pour piano

et cordes en la majeur La Truite  
Trio Wanderer trio avec piano  
Le Théâtre - 15 h

#### Saint-Saëns : Le Carnaval des animaux

Ensemble instrumental du Conservatoire de Saint-Nazaire  
Le Théâtre - 15 h 30

#### Charpentier : Les Quatre Saisons

Les Paladins  
Église N.D. de l'Espérance - 18 h

#### Saint-Saëns, Chopin, De Falla,

Nyman, Reich, Lutoslawski  
Motion Trio, accordéons  
Le Théâtre - 18 h

#### Beethoven : symphonie n° 6 en fa

majeur opus 68 Pastorale  
Orchestre Philharmonique de l'Oural  
Le Théâtre - 19 h 45

Tarifs : de 2 à 14 €  
Programmation/informations  
sur [www.culture.paysdelaloire.fr](http://www.culture.paysdelaloire.fr)

Livre photos

Regards sur un grand port maritime

*Des bassins à flot aux terminaux portuaires* est le résultat de deux ans de travail collectif, réalisé par l'Atelier photo de l'UIA (Université inter-âgés) de Saint-Nazaire. Sous les lumières changeantes du jour ou de la nuit, des photographes ont voulu capturer la diversité des activités maritimes et industrielles d'un grand port: celui de la ville de Saint-Nazaire. Ce livre est un documentaire exceptionnel sur les terminaux dont l'accès est fermé au public. Une plongée dans l'univers particulier qui entoure les grands ports de France. Édité par l'UIA de Saint-Nazaire. AGORA 1901 - Maison des associations 2 bis avenue Albert-de-Mun - 44600 Saint-Nazaire Infos: [www.uiasaintnazaire.info](http://www.uiasaintnazaire.info)



Saint-Nazaire Des bassins à flot aux terminaux portuaires

Regards sur un grand port maritime

Stages sportifs

Le sport colore la vie

Animations sportives pour les vacances d'hiver du 8 au 19 février

- animations gratuites: futsal (gymnase Boulette-rie), initiation danse, fitness (gymnase Guyodo), lutte et escalade (la Soucoupe).
  - stages sportifs nautiques et terrestres payants: speed sail, glisse urbaine, activités multisports et pleine nature, jeux aquatiques et multisports.
- Informations: Direction des Sports de la Ville: 02 44 73 44 88.  
Inscriptions à l'espace-famille: 02 44 73 44 35.



Championnat d'Europe de football 2016

Saint-Nazaire: centre d'entraînement de l'équipe de Suède



L'UEFA et la Fédération suédoise de football viennent d'officialiser leur décision. Saint-Nazaire est labellisée centre d'entraînement et accueillera la sélection suédoise en préparation et à l'occasion du Championnat d'Europe de football qui se déroulera du 10 juin au 10 juillet 2016. Les entraînements se dérouleront au stade Leo-Lagrange et l'équipe sera hébergée au Château des Tourelles à Pornichet.



Illustration: Michel Dupont

Dimanche 17 janvier 5<sup>e</sup> Run and Bike des étangs de l'Immaculée

Cette édition est organisée par les parents de l'école du Best Triathlon de Saint-Nazaire. Les sportifs de tous niveaux pourront côtoyer les spécialistes de cette discipline sportive, prévue sur deux distances:

- 10 km avec un départ à 10 h 30, à partir de 14 ans,
- 20 km avec un départ à 10 h, à partir de 16 ans.

Le principe du Run and Bike est simple; vous composez un binôme équipé d'un seul VTT. Pendant qu'un des membres du binôme pédale, l'autre court à ses côtés (à tour de rôle).

Infos: [www.best-triathlon-saint-nazaire.com](http://www.best-triathlon-saint-nazaire.com)  
Inscriptions: Maison de quartier de l'Immaculée dès 8 h 30.

Dimanche 17 janvier à partir de 8 h 30 au Bois Joalland.

Du 22 janvier au 10 avril Exposition au LiFE et au Grand Café: L'Asymétrie des cartes

Qu'elle soit géopolitique, économique ou culturelle, la frontière traverse et structure l'espace de la société contemporaine. Pour les artistes de l'exposition, elle est un lieu insolu dont la matérialité se déplace sans cesse, un lieu à la plasticité mouvante qui génère des investigations visant à éprouver la frontière ou faire le récit des bouleversements qu'elle engendre: déracinement, territoires de l'attente, vie en transit... Au-delà des représentations cartographiques de l'espace, les artistes dessinent les territoires fragmentés et subjectifs, parfois intimes. Exposition collective présentée au Grand Café, Centre d'art contemporain et au LiFE à Saint-Nazaire. Vernissage jeudi 21 janvier à 18 h 30 au Grand Café et 19 h 15 au LiFE. Grand Café: 02 44 73 44 00 - [www.grandcafe-saintnazaire.fr](http://www.grandcafe-saintnazaire.fr). Le LiFE: 02 40 00 41 68 - [www.mairie-saintnazaire.fr](http://www.mairie-saintnazaire.fr)

Samedi 16 janvier Lectures en partage

Un temps d'échange autour de la littérature pour faire découvrir aux autres vos livres préférés. Chaque lecteur ou lectrice dispose de cinq minutes pour lire en public un extrait d'une œuvre littéraire choisie (roman, théâtre, poésie).

Lire, écouter, découvrir ou redécouvrir dans leur extraordinaire diversité des textes récents ou anciens, voici l'objectif de cette journée littéraire d'un nouveau genre, chaleureuse et riche en émotions.

Samedi 16 janvier de 10 h à 22 h au Salon République. Infos: 02 40 66 63 20.

[www.maisonsecrivainsetrangers@wanadoo.fr](mailto:www.maisonsecrivainsetrangers@wanadoo.fr)  
[auteurlecteurs.canalblog.com](http://auteurlecteurs.canalblog.com)



**Auditions des inouïs du Printemps de Bourges Pays de la Loire**  
Présentation en public des 6 groupes retenus pour les auditions régionales:  
The Slow Sliders (indie rock), Throw me off the Bridge (indie post-folk), San Carol (dreampop), Degiheugi (rap), Lenparrot (minimal pop), Inuit (pop - electro).  
Gratuit sur inscription: [www.trempo.com](http://www.trempo.com)  
**Samedi 30 janvier de 20h30 à 2h au VIP**

—> **MUSIQUE**  
**Philharmonie des Deux Mondes**  
Infos: 06 75 50 63 03.  
**Vendredi 8 et samedi 9 janvier - 20h30**  
Théâtre Jean-Bart

**Jonathan Terrell**  
En mezza. L'homme au Stetson vissé sur le crâne défend une country moderne.  
**Vendredi 22 janvier - 21h VIP**



**Jeanne Added + 1<sup>re</sup> partie**  
Pop/Rock/Chanson.  
**Samedi 23 janvier - 21h VIP**

**Christine Salem**  
Elle est une des voix les plus reconnues du *maloya* de la Réunion.  
**Dimanche 31 janvier - 18h VIP**

—> **THÉÂTRE**



**Não Não**  
Théâtre d'argile.  
**Mercredi 6 janvier - 16h**  
Le Théâtre

**Je te souviens**  
Cie Zabzaka. Le metteur en scène Benoit Bradel rend hommage à Georges Pérec et tresse une étonnante guirlande de souvenirs, nourris des textes d'Yves Pagès et Joe Brainard.  
Infos: [theatre@athenor.com](mailto:theatre@athenor.com)  
**Mercredi 13 janvier - 19h30**  
Théâtre Jean-Bart

**Comme si on savait de quoi on parle quand on parle d'amour**  
Adaptation de trois nouvelles de R. Carver.



**Molière Trissotin ou Les Femmes savantes**  
Plus qu'une satire des femmes ou du savoir, l'avant-dernière pièce de Molière est un portrait de famille où l'intérêt règne en maître.  
**Mardi 2, mercredi 3 (séance en audiodescription), jeudi 4 février - 20h30.**  
Le Théâtre



**—> EXPOS**  
**Saint-Nazaire, une ville reconstruite**  
Replongez dans les coulisses de la Reconstruction de la ville à travers une exposition et des témoignages d'habitants.  
**Jusqu'au 23 janvier**  
L'atelier



**Groink**  
De Stéphane Guignard par la Cie Éclats. Cet « opéra de trois soues », s'appuie sur le conte traditionnel des *Trois petits cochons*, remis au goût du jour.  
Infos: 02 51 10 05 05.  
**Mercredi 3 février - 19h30**  
Théâtre Jean-Bart



**Elsa Tomkowiak**  
Exposition sur le thème de l'expansion de la couleur.  
Infos: [ecoledarts.mairie-saintnazaire.fr](http://ecoledarts.mairie-saintnazaire.fr)  
**Du 23 janvier au 13 février.**  
Galerie des Franciscains et École d'arts

**La couleur et la matière**  
Exposition d'art contemporain qui propose de découvrir des œuvres d'artistes qui relèvent de techniques variées et répondent au défi de la couleur.



En partenariat avec l'École supérieure des beaux-arts de Nantes Métropole.  
**Du 12 janvier au 24 février**  
Médiathèque

—> **DANSE**



**Joseph Kids**  
Danse et arts numériques. La mise en scène du chorégraphe Alessandro Sciaroni illustre les péripéties d'un homme qui, face à la webcam de son ordinateur, est confronté à son imaginaire. Dès 9 ans.  
**Vendredi 22 janvier - 19h30**  
Le Théâtre

**Alonzo King Lines Ballet**  
Danseur et chorégraphe afro-américain, Alonzo King dirige la plus grande compagnie de danse de la côte ouest des États-Unis.  
**Mardi 26 - 20h30**  
**Mercredi 27 janvier - 19h30**  
Le Théâtre

**Pixel**  
Danse hip-hop et images numériques de Mourad Merzouki.  
À la frontière entre danse, cirque et acrobatie, cette pièce chorégraphique interprétée par huit danseurs et trois cirassiens permet à chacun de s'exprimer avec un langage corporel unique.  
**Jeudi 14 et vendredi 15 janvier - 20h30**  
Le Théâtre

**La ville de l'année longue**  
C'est l'histoire d'une famille pas comme les autres. La femme est mariée avec un ours qui travaille dans une banque. Dans cette histoire, on croise aussi deux banquiers très connus, un Prix Nobel d'économie, une grand-mère fétue d'Hitler.  
**Mardi 19 à 20h30 et mercredi 20 janvier à 21h - Le Théâtre**



—> **SPORTS**  
**Basket**  
SM1/Similienne Nantes ABCN  
Infos: [www.abcn44.fr](http://www.abcn44.fr)  
**Samedi 9 janvier de 20h à 22h - Complexe de la Berthauderie**

**Judo**  
Grand Prix des Jeunes - JCN  
Infos: [jcnazairien.free.fr](http://jcnazairien.free.fr)  
**Samedi 16 et dimanche 17 janvier - de 10h à 20h**  
La Soucoupe

**Football**  
SM1/La Chapelle sur Erdre SNAF  
Infos: [www.snaf44.fr](http://www.snaf44.fr)  
**Samedi 23 janvier de 18h30 à 20h30**  
Stade Léo-Lagrange

**Volley-ball**  
SM1/Bellaing SNVBA  
Infos: [www.snvba.net](http://www.snvba.net)  
**Samedi 23 janvier 20h à 22h**  
Complexe de Coubertin

**Tennis de table**  
Tournoi de l'Estuaire SNTT  
Infos: [www.saintnazairett.sportsregions.fr](http://www.saintnazairett.sportsregions.fr)  
**Samedi 23 et dimanche 24 janvier - de 8h à 18h**  
La Soucoupe

**Rugby**  
SM1/Rouen Saint-Nazaire Rugby Loire-Atlantique  
Infos: [www.snrugby.com](http://www.snrugby.com)  
**Dimanche 24 janvier de 15h à 17h**  
Stade du Pré-Hembert

**Handball**

SNHB  
www.saintnazairehandball.fr  
**Samedi 30 janvier**  
de 20h45 à 22h30  
Complexe Fogel

**Football**

SMT / Rezé FC  
SNAF  
Infos: www.snaf44.fr  
**Samedi 6 février**  
de 18h30 à 20h30  
Stade Léo-Lagrange

**→ DIVERS**  
**L'assassinat de Jaurès dans la mémoire nationale par Thierry Piel**

Conférence de l'UIA.  
Infos: 02 40 22 74 89  
**Mardi 5 janvier - 14h30**  
Cinéville



**Bulles en fureur**  
Les douze bandes dessinées sélectionnées seront proposées en lecture à tous

les amateurs de BD âgés de 10 à 18 ans.

**Mercredi 6 janvier - 14h**  
Bibliothèque Anne-Frank

**Ciné moufflets**

Sélection de films de l'espace jeunesse.  
**Mercredi 6 janvier - 15h**  
Médiathèque  
**Mercredi 13 janvier - 15h**  
Bibliothèque Anne-Frank

**Mom'en clic**

En un clic, entrez dans le monde du numérique; un mystérieux ou les histoires s'incarnent sur des écrans, les colonages prennent vie et la musique naît d'un dessin.

De 5 à 10 ans - Gratuit.  
**Mercredi 6 janvier - 16h**  
Bibliothèque A-Frank  
**Mercredi 27 janvier - 16h**  
Médiathèque

**3<sup>e</sup> controverse: un an après, que reste-t-il de Je suis Charlie?**

Conférence animée par J. Le Goff, professeur des universités.  
**Judi 7 janvier - 20h30**  
Le Théâtre

**Coïncidences les écritures**

Lectures croisées, spectacles, rencontres... pour découvrir et écouter des écritures et des langues, avec une dizaine d'auteurs invités chez l'habitant, dans les médiathèques.

Infos: theatre@athenor.com  
**À partir du 13 janvier**  
Différents lieux de la ville



**Rencontres littéraires**  
**Blablabar**

Spectacle d'improvisation de La LINA (Ligue d'Improvisation Nantes Atlantique)  
Mots, titres, répliques, le public propose, les comédiens disposent. Trois comédiens improvisent en instantané parmi les spectateurs.  
**Samedi 9 janvier à 15h à la Médiathèque**

**Parcours de mots**

Lecture d'histoires écrites par des personnes qui viennent apprendre à lire et à écrire à la Maison de quartier d'Avalix. En seconde partie, Tata Milouda *Slam sa vie*, avec le musicien Tank Chaouch.  
Infos: 02 40 70 92 95  
**Judi 7 janvier - 20h**  
Théâtre Jean-Bart



**Atelier cuisine**

La Chine.  
Infos: 02 51 10 11 20  
**Mardi 12 janvier**  
de 14h à 16h - Maison de quartier de l'immaculée

**Viens créer ton livre Pop-Up**

Ateliers animés par le designer graphique J. Le Guic: 6/12 ans.  
**Mercredi 13 - 16h**  
Médiathèque  
**Mercredi 27 janvier - 16h**  
Bibliothèque A-Frank

**Speed-Booking**

Temps d'échange et de rencontre autour de vos livres, CD, DVD... préférés.  
**Samedi 16 janvier - 17h**  
Médiathèque



**Cycle d'initiation Sketchup**

Modéliser un espace à aménager ou un objet.  
Infos: 02 40 00 42 60.  
**Les samedis 16, 23, 30 janvier et 6 février**  
École d'arts (ECM)

**La modernité par Louise Robin**

Conférence organisée par l'UIA.  
Infos: 02 40 22 74 89  
**Mardi 19 janvier - 14h30**  
Cinéville



**Heure du conte: Les volubiles**

Mais il est ici, le bonheur!  
**Mardi 19 janvier - 20h30**  
Bibliothèque A-Frank

**Heure du conte: Raconte-moi des histoires**

Heure du conte concoctée par les bibliothécaires jeunesse. Dès 5 ans.  
**Mercredi 20 janvier - 16h**  
Médiathèque  
**Mercredi 27 janvier - 16h**  
Bibliothèque A-Frank

**Soirée galette et jeux**

Inscription jusqu'à 15 janvier.  
Infos: 02 51 10 11 20  
**Vendredi 22 janvier - 19h**  
Maison de quartier de l'immaculée

**Ouli**

Anne-Laure Rouxel - C<sup>e</sup>  
CinCLE Plongeur. Rendez-vous mensuel dédié à la petite



enfance. *Ouli* invite petits et grands à un voyage initiatique.  
Infos: theatre@athenor.com  
**Samedi 23 janvier - 10h**  
Théâtre Athénor

**Heure du conte: Anthony Angebeault**

Boîtes à musique pour petites oreilles par la C<sup>e</sup> Ernesto Barytoni. Déménageur multi-instrumentiste, jongleur de notes, Ernesto a mis son monde en carton.  
**Samedi 23 janvier - 10h30**  
Bibliothèque Anne-Frank  
**Samedi 23 janvier - 16h30**  
Médiathèque

**Salon de l'immobilier et de l'habitat**

17<sup>e</sup> édition organisée par Estuaire FM et Références Événements. Une cinquantaine d'exposants de l'immobilier, de l'habitat et du financement seront présents.



**Port de tous les Voyages: c'est reparti!**

Reouverture le mercredi 3 février. En février et mars, EscalAtlantic, le sous-marin Espadon et l'Écomusée sont ouverts du mercredi au dimanche, de 10h à 13h et de 14h à 18h. Les visites d'entreprises (chantier naval STX, usine Airbus et terminaux de Nantes Saint-Nazaire) reprennent aussi. Réservations pour les visites: 02 78 540 640  
Infos: www.saint-nazaire-tourisme.com

① VIP - Alvéole 14, base sous-marine - info et résa: 02 40 22 43 05 - vip.lesescal.com ② Le Théâtre - 02 40 22 91 36 - mardi au vendredi de 14h à 19h - le samedi de 14h à 18h - www.letheatre-saint-nazaire.fr ③ Atelier - 16 avenue de la République - infos: 02 40 66 91 24 - atelier@mairie-saint-nazaire.fr ④ SNTT - 02 38 540 640 - www.saint-nazaire-tourisme.com ⑤ Ville de Saint-Nazaire animation événements - 02 40 00 42 20 ⑥ Médiathèque Étienne-Caux - 02 44 73 45 60 - mediatheque.mairie-saint-nazaire.fr

Restauration sur place.  
Infos: 02 40 91 50 16.

**Samedi 23 et dimanche 24 janvier**  
Salle Jacques-Brel

**Japon tradition par Michel Rival**

Conférence organisée par l'UIA.  
Infos: 02 40 22 74 89.  
**Mardi 26 janvier - 14h30**  
Cinéville

**horaires des marées**  
-> janvier 2016

	Pléin mer		Basse mer	
	matin	soir	matin	soir
V 1	08h25	17	20h59	47
S 2	09h13	42	22h10	40
D 3	10h27	37		35
L 4	10h21	27	13h01	28
M 5	10h21	40	12h55	42
M 6	10h54	48	14h35	52
J 7	12h41	58	15h10	62
V 8	13h18	68	15h44	74
S 9	13h55	78	16h19	83
D 10	14h32	87	16h55	90
L 11	15h10	93	17h31	95
M 12	15h50	98	18h09	98
M 13	16h31	98	18h48	97
J 14	17h14	91	19h29	87
V 15	18h01	83	20h14	78
S 16	18h54	74	21h01	68
D 17	19h04	64	21h57	60
L 18	19h00	57		54
M 19	18h07	56	12h27	56
M 20	17h09	59	14h30	60
J 21	16h52	67	15h18	72
V 22	16h34	76	16h54	81
S 23	16h04	85	18h25	88
D 24	16h04	93	19h36	92
L 25	16h06	97	20h28	92
M 26	16h59	97	18h00	88
M 27	16h11	97	18h00	88
J 28	16h43	80	18h04	76
V 29	17h16	71	18h38	67
S 30	17h49	67	20h14	58
D 31	18h25	51	20h57	46

→ quatrième édition des Audacity Awards

# Un vent d'innovation

Des drones ou des objets connectés au service des énergies renouvelables, de nouveaux services pour se former ou s'orienter, un concept astucieux d'aménagement intérieur... Une fois de plus, les projets récompensés par les Audacity Awards illustrent le dynamisme du territoire.

Pour la quatrième édition des Audacity Awards, pas moins de cinquante projets étaient en lice. Une hausse de 20 % par rapport à l'année dernière, et avec un niveau toujours plus relevé (voir encadré ci-contre). Ce concours organisé par Saint-Nazaire Audacity et ses partenaires<sup>1</sup> permet de révéler des talents et d'accompagner l'épanouissement de projets innovants. Zoom sur les vainqueurs des cinq prix mis en jeu.

## Défi innovation sociale et RSE

### Skol ar Mor: le chantier-école en mer

La charpenterie de marine est un savoir-faire traditionnel précieux. Afin de préserver ce patrimoine immatériel, est essentiel de préparer les prochaines générations de professionnels avec des formations de haut niveau et adaptées aux particularités du métier. Skol ar Mor, « l'école sur mer », mise sur le chantier-école depuis 2011 : les élèves se forment par la pratique, en construisant des bateaux en bois de tous types qui sont ensuite mis en vente. Déjà en relation avec d'autres organismes de formation à l'étranger, Skol ar Mor a désormais l'ambition de créer un centre international de transmission des savoir-faire traditionnels maritimes.

[www.skolarmor.fr](http://www.skolarmor.fr)

<sup>1</sup> CARENE, Airbus, la CCI Nantes Saint-Nazaire, Total, STX France, le Centre d'Initiatives Locales et CAP Atlantique.

## Défi service innovant

### Trouversonecole: l'appli des salons d'orientation

Grégoire Martin et Clément Bézier ont sillonné les salons d'orientation au moment de choisir leur école d'ingénieur, puis pour la représenter en tant qu'étudiant. Ils se sont rendu compte que la mise en relation était souvent complexe, alors que les étudiants comme les établissements scolaires ont tout intérêt à multiplier les contacts lors de ces temps forts. Les jeunes entrepreneurs ont donc imaginé une application mobile, Trouversonecole, qui permet aux deux parties d'échanger rapidement et facilement leurs coordonnées. Plus de formulaires fastidieux à remplir sur place, et les établissements disposent d'un outil marketing supplémentaire.

[www.trouversonecole.fr](http://www.trouversonecole.fr)

**Le jury a décidé d'attribuer des coups de cœur à trois beaux projets qui ont chacun reçu un chèque de 700 € :**

- **Appelpro**, avec Maimouna Audic, est un centre d'appels hors norme qui propose du sur-mesure aux entreprises et particuliers.
- **Malefic**, avec Morgane Cabaret, conçoit et commercialise des chaussures transformables et personnalisables pour toutes les femmes à l'international.
- **Le Labo de Zao**, avec Ewen d'Aviau, propose un service original, dédié à la création d'instruments sur mesure pour des personnes atteintes de handicap ou non.



Les lauréats et partenaires des Audacity Awards 2015.

## Défi vert et écotecnologie

### STERBLUE: outils high-tech pour la maintenance en mer

La start-up STERBLUE propose des solutions d'inspection innovantes. Afin de simplifier la maintenance des éoliennes offshore ainsi que des réseaux électriques haute et très haute tension, l'entreprise tire parti des nouvelles technologies. Drone permettant de réaliser des vols de longue distance ou stationnaires, algorithmes de positionnement pour une navigation autonome, reconnaissance automatique des défauts de surface... STERBLUE cumule les idées ingénieuses et offre un service plus écologique, mais aussi 40 % moins cher que les solutions existantes.

[www.sterblue.com](http://www.sterblue.com)

## Défi international et attractivité

### Solaire Réfrigérant Variable: la climatisation verte et connectée

L'entreprise SENR s'investit sur le secteur de la climatisa-

tion solaire alimentée par de l'électricité photovoltaïque et souhaite lui faire passer un nouveau cap. Le projet Solaire Réfrigérant Variable vise ainsi à permettre la mise en place de réseaux électriques sans énergies fossiles et pérennes grâce à des installations de climatisation solaire communicantes. Elles seront en mesure d'interagir avec des *smart grids* (réseaux électriques intelligents) et d'adapter leur consommation en fonction de l'énergie disponible.

[www.senr.fr](http://www.senr.fr)

## Défi produit innovant

### ILEA colors: rénover la salle de bains est un jeu d'enfants

La société ASM a mis au point un concept qui simplifie l'aménagement intérieur des pièces d'eau. Grâce à des panneaux composites, ILEA colors permet en effet de rénover sa salle de bains sans réaliser de gros travaux. Les panneaux peuvent être collés sur le sol, sur les murs, ou encore disposés de manière autoportante (par exemple pour une cabine de douche). Ils sont joints grâce à un système de profilé soudable qui assure une étanchéité optimale sans nécessiter l'utilisation de silicone. Autre point fort: comme il n'y a aucun trou à percer, les panneaux ILEA colors peuvent également être utilisés en milieu amianté.

[www.asm-france.fr](http://www.asm-france.fr)

Les cinq lauréats ont remporté un accompagnement de qualité: un plan de communication et un plan média, plus un chèque de 2 000 € et le suivi personnalisé et gratuit d'un partenaire de Saint-Nazaire Audacity. Un package idéal pour booster le développement de ces projets d'avenir.

**En savoir plus: [www.audacity-saint-nazaire.com](http://www.audacity-saint-nazaire.com)**

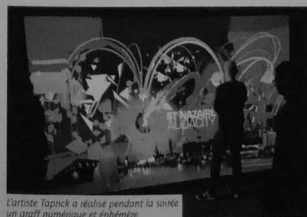

L'artiste Taprick a réalisé pendant la soirée un graffiti numérique et éphémère.

→ Conservatoire Musique &amp; Danse

## Mobilisé sur toute la gamme

Depuis toujours, le Conservatoire Musique & Danse a la volonté de s'adresser à une multitude de publics. Démonstration avec son nouveau projet d'établissement qui renforce ses missions éducatives, artistiques et culturelles.

Interventions dans les écoles, partenariat renforcé avec les Maisons de quartier... La nouvelle organisation du Conservatoire vise à mettre en cohérence toutes ses actions locales. « Nous allons à la rencontre, dans les quartiers, des enfants et des adolescents en privilégiant également les relations parents-enfants. Notre volonté est de favoriser la circulation de ces publics en les invitant à nous rejoindre par le biais de projets croisés », explique Jacky Lhiver, directeur du Conservatoire. L'engagement des enseignants, mobilisés 55 heures par semaine hors les murs du Conservatoire, aboutira ainsi sur plusieurs manifestations.



Concert en plein air du Conservatoire dans le quartier de la Chesnaie.

### R@vel Hop au Théâtre

Le spectacle R@vel Hop, suite de Bach@hop qui avait rencontré un franc succès l'an passé à la Folle Journée, s'invitera les 14 et 15 janvier au Théâtre à 19h45 juste avant le spectacle Pixels. Danseurs du Conservatoire et de la Maison de quartier de Méan-Penhoët y revisiteront à leur façon quelques grandes œuvres classiques, maniant avec brio l'art de l'anachronisme.

### Rencontres à la Chesnaie

En partenariat avec la Maison de

quartier de la Chesnaie, l'orchestre d'Harmonie 2 se produira le 3 février à la Maison de quartier, le 4 mai sur la place Boulangier. Objectif : placer les habitants au cœur de l'orchestre pour les immerger dans la musique et les inviter à vivre une expérience inédite.

### Opération Belvédère au Théâtre

Depuis 2014, en lien avec le conservatoire et Athénor, les classes de CM1 des écoles Ernest-Renan, Carnot et Jean-Zay ont travaillé sur la thématique de Saint-Nazaire. Leurs textes ont inspiré à Gil Chovet un conte, mis

en musique par Romain Didier. Au final, une centaine d'élèves (orchestre et chœur) du Conservatoire et de CM1 se produiront sur la scène du Théâtre les 28 et 29 mai prochains.

### Rencontres musicales et chorégraphiques dans les médiathèques

Dans le cadre du Projet Culturel de Territoire, le Conservatoire poursuit ses actions à destination de publics très diversifiés dans les médiathèques de la CARENE. Les deux dernières rencontres « pièces pour piano et chant » et « danse et piano à quatre mains », fin 2015, ont fait le plein !

→ santé

## Un centre de médecine nucléaire à Saint-Nazaire

Le 13 novembre dernier, un centre de médecine nucléaire était inauguré dans les locaux de la Clinique Mutualiste de l'Estuaire. Ce nouveau service est un atout de poids pour la Cité Sanitaire qui complète ainsi son plateau d'imagerie existant (IRM, scanners...) et son offre de soins en cancérologie (radiothérapie, chimiothérapie).

La médecine nucléaire se définit par l'utilisation de produits et/ou médicaments radio-isotopiques à des fins de traitements et de diagnostics. Cette spécialité médicale est indispensable pour le diagnostic de nombreuses pathologies, en premier lieu le cancer (à plus de 50 %), mais aussi la médecine cardiopulmonaire, la rhumatologie, l'orthopédie, la gériatrie, la pédiatrie, etc. « Ce nouveau centre permet aujourd'hui une prise en charge globale des pathologies. Pour les patients, c'est un vrai plus de ne plus avoir à se déplacer jusqu'à Nantes pour pratiquer leurs examens », explique le Dr Deguiral, médecin cancérologue. « Et comme nous sommes centre de référence en cancérologie sur le territoire, il est important de renforcer le pôle diagnostique pour nous conformer au plan cancer », complétait Yann Béchu, directeur de la Clinique Mutualiste de l'Estuaire, lors de l'inauguration du centre.

### Des moyens techniques, logistiques et humains

Le centre de médecine nucléaire nazairien a été créé via un groupement d'intérêt économique regroupant la Clinique Mutualiste de l'Estuaire et le groupe Harmonie Cliniques Pays de la Loire auquel cette dernière appartient. À noter également : ses locaux ont été conçus en collaboration avec l'Agence de sûreté nucléaire dans le respect des règles et des contraintes d'hygiène et de sécurité. Le nouveau service dispose de moyens techniques et logistiques à la pointe du progrès : appareillages diagnostiques dotés d'une gamma-caméra, outils de télétransmission permettant de recueillir à distance l'avis d'un médecin référent, accès rapide aux résultats, etc. Le centre a également développé des partenariats avec des industriels experts dans divers secteurs de la médecine

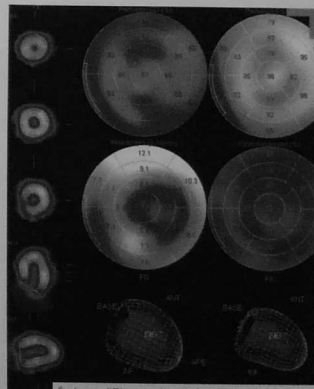

Etude sous différents angles de la fonction du muscle cardiaque.

nucléaire et mis en place des collaborations avec d'autres spécialités médicales comme la radiologie, la pédiatrie et la cardiologie de la Cité Sanitaire. L'équipe du centre se compose de manipulateurs en électroradiologie formés aux pratiques de la médecine nucléaire et de cinq médecins, tous référents dans leurs spécialités respectives. Le nouveau centre de médecine nucléaire prévoit pour sa première année d'activité de pratiquer dix à douze examens par jour.

→ portrait

## L'aérienne attitude

*Certains naissent dans le cirque, d'autres tombent dedans. D'autres encore s'y envolent. C'est le cas de Fred Deb', artiste et chorégraphe de danse aérienne. Qu'elle soit suspendue à ses tissus ou à son téléphone pour organiser ses prochains spectacles et formations de par le monde, cette Nazairienne d'adoption - Nantaise d'origine - est une passionnée avant tout.*

Fred Deb' a connu les débuts du cirque contemporain, dans les années quatre-vingt-dix. Diplômée du Centre national des arts du cirque, elle a parcouru le monde pendant cinq ans avec l'illustre compagnie Les Arts Sauts, avant de se poser aux Pays-Bas pour travailler avec un chorégraphe. Quinze ans après ses débuts, l'artiste aérienne est devenue chorégraphe au sein de sa compagnie Drapés Aériens. D'un projet à l'autre, elle ne cesse de voyager à travers le monde : Pays-Bas, Irlande, Grande-Bretagne, États-Unis... Au Costa Rica, aussi, où avec son mari Jacques Bertrand, artiste comme elle, elle a monté une école de cirque à vocation sociale.

### Au Garage, un atelier ouvert

Fred Deb' aime partager sa passion et l'enseigner. Très demandée, elle s'envole régulièrement pour assurer des formations ici et ailleurs, notamment des *master classes* à l'Aerial Dance Festival dans le Colorado... Depuis son installation à Saint-Nazaire en 2006, elle y enseigne le tissu aérien. Son atelier et ses bureaux sont désormais basés au Garage, ouvert depuis quelques mois. Fred Deb' aime « cet espace ouvert et collectif qui apporte une vitrine à sa compagnie » et une dimension nouvelle à ses répétitions, ses stages et ses cours pour les élèves du Conservatoire.



### Sur tous les fronts

Depuis des années, la compagnie Drapés Aériens organise à La Baule les Rencontres de danse aérienne. La prochaine édition se tiendra à Saint-Nazaire, du 12 au 29 juillet prochains. Au programme : spectacles, formations pour amateurs et professionnels du monde entier, tables

rondes, ateliers-découvertes destinés au grand public... Sur tous les fronts, la chorégraphe est également en train de finaliser sa prochaine création, *Lisières*, dont les trois artistes (elle-même, Vanessa Leprince et Sophie Locquet) seront prochainement en résidence au Théâtre.

→ devenir propriétaire avec Silène

## Des maisons prêtes à vivre

*Devenir propriétaire au printemps, d'une confortable maison de ville avec jardin, c'est possible avec ACADIA, un programme innovant de maisons en bois proposé par l'Office Public de l'Habitat.*

Six mois seulement sont nécessaires pour livrer ces maisons nouvelle génération, qui font appel au savoir-faire de professionnels du bois. Pour cette opération innovante, Silène s'est allié à l'architecte nantais Tetrarc et au spécialiste de la construction bois CMB, basé dans les Deux-Sèvres. Particularité : une pré-fabrication soignée en atelier, où chaque module est équipé (isolation, électricité, sanitaires...) à l'abri des intempéries, avant d'être assemblé sur site en quelques jours. Les ouvriers n'ont plus qu'à réaliser les travaux de finitions et les aménagements extérieurs.

### Confort et développement durable

Le bois, matériau naturel chaleureux, est aussi très performant côté énergétique. Il apporte un confort thermique hiver comme été, avec une faible consommation de chauffage (l'opération est certifiée BBC Effinergie). Si toutes les maisons disposent d'un garage ou car-port, la voiture n'est pas nécessaire pour les déplacements quotidiens. Acadia est à deux pas de tous les services (commerces de Grenapin, écoles, Bibliothèque Anne-Frank...), de la ligne de bus Hélyce, sans compter la proximité des plages !

### L'habitat de tous, en accession abordable et sécurisée

L'offre de Silène est ouverte à tous. Chacun, quels que soient son âge et sa composition familiale, y trouvera son intérêt, grâce à une conception bien pensée (chambres en rez-de-chaussée et à l'étage, deux salles de bains dans les grands logements, jardin clos avec terrasse bois...) et des prix attractifs avec TVA à 5,5 % et frais de notaire réduits. Les acquéreurs peuvent aussi bénéficier du coup de pouce



Des maisons en bois avec jardin et terrasse.



La maison-témoïn permet d'apprécier la qualité des espaces.

de la CARENE avec un prêt à taux zéro allant jusqu'à 25 000 € pour une famille avec enfant (sous conditions de ressources). Par ailleurs, Silène garantit le rachat et le relogement en cas d'aléas de la vie.

### Première tranche livrée printemps 2016

Les finitions des onze premières maisons T3 et T4 situées le long de la rue Pitre-Grenapin sont en cours. Il reste quelques opportunités à saisir, à partir de 152 600 € TTC (maison et terrain compris). Pour apprécier l'espace et le confort intérieur, une maison-témoïn aménagée est visible sur rendez-vous.

Infos : 02 53 48 44 44 / [vente@silene-habitat.com](mailto:vente@silene-habitat.com)

Rencontrez Silène  
au Salon de l'immobilier !  
23 et 24 janvier - salle Jacques-Brel  
[www.silene-habitat.com](http://www.silene-habitat.com)



**Recensement**

**Mieux vous connaître !**

À partir du 21 janvier, 17 agents-recenseurs vont se rendre dans plus de 3 000 logements nazairiens. Votre participation est nécessaire pour prévoir l'avenir du territoire. Chaque année, 8 à 10 % de la population sont recensés. Si vous êtes concerné(e), vous allez recevoir un courrier. L'agent-recenseur se présentera ensuite à votre domicile et vous proposera de répondre au questionnaire sur internet. Avec chaque questionnaire, sont fournis un identifiant et un mot de passe. Il suffit ensuite de vous connecter sur le site [www.le-recensement-et-moi.fr](http://www.le-recensement-et-moi.fr). Comme sur papier, les données sont sécurisées et confidentielles. Les informations recueillies permettent de mesurer les besoins de chaque territoire et d'évaluer la contribution de l'État au budget des communes. Plus d'infos: 02 40 00 40 00 (demandez le bureau du recensement).

**TIPI**

**Règlement de votre facture par internet**

Un nouveau moyen de paiement de vos factures (en complément des autres moyens de paiement actuels) est disponible: TIPI. Vous pouvez désormais payer vos factures en ligne sur le site de la Ville pour la Petite Enfance, l'École d'arts, le Conservatoire, les loyers, les droits de place... mais également pour vos impayés de l'espace-famille.

Ce service est accessible 24/24 heures et 7/7 jours. Il permet un paiement sécurisé sans aucune formalité préalable. Infos: [www.mairie-saintnazaire.fr/services-pratiques/tipi-paiement-en-ligne](http://www.mairie-saintnazaire.fr/services-pratiques/tipi-paiement-en-ligne)

**info flash**

Vous souhaitez vous débarrasser de vos appareils en toute sécurité (électroménager, outillage électrique, ordinateurs, télévisions, lampes...). Découvrez sur le site de la Ville comment recycler ses déchets: [www.mairie-saint-nazaire.fr](http://www.mairie-saint-nazaire.fr)

**Secteur Soleil levant**

**Prenez part à la réflexion**

Sur cette Zone d'Aménagement Différé (ZAD), deux nouvelles opérations immobilières ont été engagées en 2014: l'extension de la résidence des jeunes et la création de douze logements rue du Commandant-Gaté. Réalisées par l'Office Public de l'Habitat, ces opérations seront livrées en 2017/2018.

Afin d'accompagner l'évolution urbaine du quartier et de définir des orientations d'aménagement à long terme, la Ville lance une étude urbaine et associe les Nazairien(ne)s à la réflexion.

Première réunion de concertation avec visite sur site jeudi 21 janvier. Rendez-vous à 17 h 30, salle de réunion de la Résidence des jeunes, 4 rue Martin-Luther-King

Plus d'infos: 02 40 00 40 70.

**Inscriptions scolaires 2016/2017**

**À l'espace-famille**

**Nouveauté**

L'inscription de votre enfant au CP se fait désormais auprès de la direction élémentaire de votre école.

**Entrée en maternelle des frères et sœurs d'enfants déjà scolarisés**

- sur rendez-vous à prendre à l'espace-famille et au 02 44 73 44 35.
- à partir du lundi 4 janvier.
- date limite d'inscription: 4 mars 2016

**Inscriptions scolaires 2016/2017**



**Documents à fournir**

- notification de la Caisse d'allocations familiales (année en cours).
- justificatif de domicile de moins de 3 mois (facture d'eau, de gaz...).
- livret de famille;
- carnet de santé;
- dernier avis d'imposition ou de non-imposition sur les revenus;

en cas de séparation ou de divorce, copie du jugement ou de la décision judiciaire ou de la convention homologuée. Infos: Rubrique [espace-famille](http://www.mairie-saintnazaire.fr) [www.mairie-saintnazaire.fr](http://www.mairie-saintnazaire.fr)



**Projet ÉcoQuartier « Sautron »**

**Participez aux ateliers citoyens**

Sur l'emprise de la station d'épuration, ce quartier d'habitat verra le jour à proximité du front de mer. La construction d'une centaine de logements autour d'un nouvel espace public répondra à des exigences environnementales fortes, avec l'ambition d'obtenir le label national « Écoquartier ».

Une équipe est missionnée par la Sonadev pour concevoir ce projet en associant les Nazairien(ne)s à la réflexion.

Entre janvier et juin 2016, sera défini un nouveau plan d'aménagement conciliant les objectifs politiques, les enjeux de développement durable et les résultats du travail collaboratif avec les Nazairiens.

Participez au premier atelier citoyen ouvert à tous, samedi 9 janvier! Au programme: présentation de la méthode de concertation, visite sur site et inscription libre aux cinq ateliers suivants organisés à chaque étape clé (analyse du projet d'intention présenté en 2014, finalisation du diagnostic du site, montage de scénarios d'aménagement, choix du plan d'aménagement).

**Samedi 9 janvier - 9 h 30**  
**café l'Appart - 182 rue de Pornichet**  
**Plus d'infos: 02 40 22 96 90**  
**(Sonadev)**

**Permanences**  
**Votre adjoint(e) de quartier**

<p><b>Jean-Marc ALLAIN</b> adjoint de quartier de Méan-Penhoët &gt; le samedi de 9 h 30 à 11 h 30, à la Mairie annexe de Méan-Penhoët (rue de Trognac) et sur rendez-vous. Tel.: 02 40 00 41 02.</p>	<p><b>Pascal HAMEAU</b> adjoint de quartier de Trébal &gt; le lundi de 14 h à 16 h, tous les 15 jours au Centre commercial Trébal. Sur rendez-vous. Tel.: 02 40 00 41 11</p>
<p><b>Martin ARNOU</b> adjoint de quartier de Pristigat &gt; le vendredi de 11 h à 12 h, salle Georges Brassens (rue Auguste-Renoir) et sur rendez-vous à l'Hôtel de Ville. Tel.: 02 40 00 41 31</p>	<p><b>Régine LE BAIL</b> adjointe de quartier d'Herbans &gt; le samedi de 10 h à 12 h, à la Salle polyvalente d'Herbans (rue de la Croix Amisot) et sur rendez-vous à l'Hôtel de Ville. Tel.: 02 40 00 41 02</p>
<p><b>Fabrice BAZIN</b> adjoint de quartier de l'Immaculée &gt; le vendredi de 9 h à 12 h à la Mairie annexe de l'Immaculée (rue Philibert Delorme) et sur rendez-vous. Tel.: 02 40 00 41 02.</p>	<p><b>Violette LUCAS</b> adjointe de quartiers d'Avalix, Moulin du Pé &gt; le mercredi de 16 h à 17 h à la Maison de quartier d'Avalix (3, rue du D' Calmette) et sur rendez-vous à l'Hôtel de Ville. Tel.: 02 40 00 41 02.</p>
<p><b>Gaëlle BENIZÉ</b> adjointe de quartiers de Ville-neuve, Chétras, Lancttes &gt; le mercredi de 10 h à 11 h à la Maison de quartier d'Avalix (3, rue du D' Calmette) et sur rendez-vous à l'Hôtel de Ville. Tel.: 02 40 00 41 02.</p>	<p><b>Jean-Jacques LUMEAU</b> adjoint de quartiers d'Alaince, Laënnec, Offenbach &gt; sur rendez-vous à l'Hôtel de Ville. Tel.: 02 40 00 41 31.</p>
<p><b>Emmanuel BIZEUL</b> adjoint de quartiers de Toutes Aides, Moulin de la Butte, Plessis, Petit Caporal &gt; le samedi de 10 h à 11 h 30 au Point municipal nord (place Poinceau) et sur rendez-vous. Tel.: 02 40 00 41 11.</p>	<p><b>Lydie MAHÉ</b> adjointe de quartiers de Pé, Clos d'Ust, Cambetta &gt; le mercredi de 15 h 30 à 17 h 30 au Point municipal nord (place Poinceau) et sur rendez-vous à l'Hôtel de Ville. Tel.: 02 40 00 41 31.</p>
<p><b>Patrice BULTING</b> adjoint de quartier de Saint-Marc &gt; le mercredi de 14 h à 17 h à la Mairie annexe de Saint-Marc (place Tati) et sur rendez-vous. Tel.: 02 40 00 41 11.</p>	<p><b>Xavier PERRIN</b> adjoint de quartier Parc paysager &gt; le mercredi de 14 h à 15 h 30 sur rendez-vous à l'Hôtel de Ville. Tel.: 02 40 00 41 02.</p>
<p><b>Pascal CLÉMENT</b> adjoint de quartiers de Parc, Kerléde, Front de mer Permanence le mercredi de 16 h à 17 h 30 au Point municipal Front de mer (place Bourdan-Perthuischaud) et sur rendez-vous à l'Hôtel de Ville. Tel.: 02 40 00 41 11.</p>	<p><b>Yvon RENEVOT</b> adjoint de quartiers de Chesnaie, Bouletterie, Grenapin Permanence le vendredi de 10 h à 12 h au Point municipal Ouest (place Nadia-Boulianger) et sur rendez-vous à l'Espace civique Jacques-Dubé. Tel.: 02 40 00 41 02.</p>
<p><b>Christophe COTTA</b> adjoint de quartiers de Clos du Vigneau - Bollardière Permanence le vendredi de 17 h à 18 h à la Mairie annexe de Saint-Marc (place Tati) et sur rendez-vous à l'Hôtel de Ville. Tel.: 02 40 00 41 11.</p>	<p><b>Vincent SÉGUÉLA</b> adjoint de quartiers de Centre ville, Villa-Port, Petit Maroc Permanence le lundi de 12 h à 13 h à l'Hôtel de Ville et sur rendez-vous. Tel.: 02 40 00 41 11.</p>

# expressions politiques

## → opposition

### DÉSIRS DE VILLE - UNION DU CENTRE ET DE LA DROITE UDI, MODEM, LES RÉPUBLICAINS

**2015: Annus horribilis et Résistance.** L'année 2015 a commencé dans l'honneur par l'assassinat, par des islamofascistes, d'amuseurs publics et de journalistes et s'est terminée dans le malheur par le massacre de 130 jeunes innocents venus passer des moments de joie entre amis à écouter de la musique à boire un verre, à s'amuser à Paris, ville lumière, ville des libertés. Fort heureusement, la vie reprend à chaque fois le dessus, et ces actes ignobles de lâcheté nous rappellent combien notre démocratie si durement acquise reste fragile. Nous n'oublierons jamais et résisterons toujours face à ces ennemis de la vie !!

**2016: Bleuets Mad.** Nous vous souhaitons une heureuse année, belle, joyeuse et dynamisante. Les élections régionales nous ont démontré que l'union nationale des démocrates et républicains pouvait vaincre le populisme et la démagogie de bas étage. Mais le combat continue et continuera tant que les démagogues de tous niveaux continueront à jouer avec la peur et prôneront les solutions simplistes, le rejet de l'autre. Le repli sur soi ne peut être la solution à tous nos problèmes. Le coup de colère poussé par les Français exécutés par les tambouilles électorales des partis politiques, doit être entendu par nos élites.

Nous vous devons un langage clair, audible, répondant à vos sources de préoccupation. Nous vous devons une lutte sans merci contre la corruption, et vous devons de nous battre pour la transparence de l'action publique. Nous vous devons de continuer à nous battre pour développer l'emploi, la sécurité dans notre ville, refuser les dépenses inutiles, favoriser l'innovation en matière de dynamisme urbain et résister à l'étalement fiscal.

Nous vous souhaitons une merveilleuse année 2016.  
Ludovic Le Merer, Florence Beuvelet, Jean-Michel Texier, Virginie Boutet-Callié, Dominique Trigodet  
www.desirsdenville.com - desirsdenville@gmail.com

### SAINT-NAZAIRE CENTRE DROIT

**Une nouvelle année commence et nous vous la souhaitons excellente.** Pour nous, la mission pour laquelle vous nous avez mandatés continue. Comme les années précédentes nous travaillerons à une opposition constructive, la sauvegarde des intérêts des Nazzariens commence d'ailleurs, dès la fin de ce mois avec le débat d'orientation budgétaire.

En décembre, lors des résultats du 1<sup>er</sup> tour des élections régionales, la liste du FN n'était qu'à un point derrière la liste d'union de la droite sur Saint-Nazaire, nous n'appellerons pas cela une catastrophe puisque c'est en toute démocratie que cela s'est produit et nous respectons les électeurs qui montrent le rejet des groupes républicains. À nous maintenant de prouver que le FN n'a qu'une ambition nationale et ne travaille aucunement à défendre ceux qui leur ont fait confiance.

Sandra VANDEUREN, William DUVAL, Pierre-Yves VINCENT  
SAINT-NAZAIRE CENTRE DROIT

### SAINT-NAZAIRE BLEU MARINE

**Unis contre les ennemis de la France**  
Les événements dramatiques du 13 novembre dernier, durant lesquels 130 de nos concitoyens ont perdu la vie, sous les balles du terrorisme, nous imposent un devoir d'union nationale. Certes, la Marine de Saint-Nazaire, jusqu'à son sort, semble avoir affirmé un message allant dans le sens de cette union. Attention cependant ! L'appel de la Marine a été un puissant trompeur. Les Nazzariens ont été floués. D'ailleurs, nos élus, explicitement en séance du conseil municipal, le 27 novembre dernier, nous ont dit qu'il fallait être « tous unis » nous demandant alors au maire « tous unis contre qui, et pour faire quoi ? ». Monsieur Simon n'a jamais répondu à cette question. Le Front national sait pour sa part ce qui doit unir la France.

Notre Nation est une contre un ennemi, lequel nous a déclaré la guerre. Cet ennemi s'appelle le fondamentalisme islamiste. Pour lui, le Djihad devient un effort de guerre destiné à tuer la France, brutalement notre pays comme les canonnières du Bataclan. Il aurait été courageux que le maire, répondant à notre question légitime « l'union contre quoi ? » - évoque clairement la menace. Mais une fois de plus, il est demeuré aveuglé. Le FN, lui, sait. Nous seuls éclairons les Français sur les dangers qui pèsent sur leur pays.  
SNBM - Jean-Claude Blanchard - Stéphanie Sétter - Gauthier Bouchet  
06 60 96 13 34 - saint-nazairebleumarine.fr

## → majorité

### PARTI COMMUNISTE

**Défis et projets pour 2016...**  
Nous adressons à chacune et à chacun d'entre vous, tous nos vœux pour l'année 2016.

**Défendre les services publics**  
En ce début d'année 2016, nous avons à affronter une situation en tout point exceptionnelle après les événements de l'année 2015.

Face à la barbarie du terrorisme, aux catastrophes écologiques et humaines, tout doit être fait pour que nos concitoyens, les populations de tous les pays et les migrants soient protégés. L'ensemble des fonctionnaires de police, de justice et de santé ont montré à cette occasion leur capacité de dévouement et leur efficacité. Ces moments sans précédents ont mis en évidence le bien fondé des mobilisations pour mettre la présence humaine au cœur de nos politiques. Tous les services publics sont mobilisés quotidiennement pour apporter aide et protection à la population. Ils doivent tous être renforcés et garantir les droits de citoyens.

**Démocratie**  
Défendre la République c'est aussi défendre la liberté, le pluralisme de l'information, le droit de réunion et de manifestation. L'état d'urgence était utile. Sa prolongation pose question. Toutes les mesures qui accompagnent l'état d'urgence sont loin d'être efficaces pour assurer la sécurité de nos concitoyens. Des dérapages, des bavures dans les perquisitions et assignations à résidence découlant de cet état d'urgence ont déjà été révélés. La vigilance citoyenne, sociale, parlementaire, associative est indispensable pour que cet état d'urgence pour un temps limité ne devienne pas permanent voire inscrit dans la Constitution.

**D'autres réponses au terrorisme**  
Tous les circuits, qui alimentent en argent et en armes les forces et organisations terroristes doivent être identifiés et asséchés. Le pétrole est une source majeure de financement pour l'Etat islamique. Les complicités, les filières d'acheminement doivent être dénoncées. Les réponses pour vaincre le terrorisme ne peuvent donc pas être que militaires-lâbas et sécuritaires ici.

**Besoin de projets d'avenir et d'esérance**

Nous avons aussi besoin de nous tourner vers l'avenir. L'état d'urgence ne peut pas constituer un modèle de société : il nous faut inventer un monde de paix, de solidarité, de justice sociale, il nous faut construire de nouveaux projets pour répondre aux besoins humains. La majorité municipale a présenté lors du dernier conseil municipal son projet stratégique 2016-2024 avec notamment la planification de l'investissement qui viendra renforcer toutes les politiques mises en œuvre ou soutenues par la ville. Ce projet stratégique fixe un haut niveau d'investissement à hauteur de 18 millions d'euros par an. Environ 200 millions d'euros sur 9 ans seront injectés dans l'économie locale. C'est positif pour l'emploi, c'est positif pour que notre ville continue à se transformer. Ce projet stratégique planifie la mise en œuvre des engagements pris devant les Nazzariennes et Nazzariens. C'est un engagement fort pour inscrire notre ville dans l'avenir.

Le groupe communiste

### EUROPE ÉCOLOGIE LES VERTS

**Un souhait d'une année inondée de lumière afin de sortir de l'obscurantisme.**

En ce début d'année nous tenons à adresser à tous les nazzariens et nazzariennes nos vœux de santé, de bonheur et de joie pour cette nouvelle année qui commence.

Nous souhaitons que cette année soit empreinte de partage et de respect de nous-même, des autres et de l'environnement. Que cette année 2016 soit la RÉAFFIRMATION des valeurs que notre république porte depuis plus de 200 ans : liberté, égalité, fraternité, mais aussi laïcité.

L'année qui vient de se terminer a vu l'ombre de la xénophobie, du racisme et du rejet de l'autre obscurcir notre ciel à l'ouest. Il nous paraît important de lutter contre cette ombre qui s'étend de plus en plus sur notre pays et notre ville par la bougie qu'est la culture. Une culture qui s'appuie sur les notions de démocratie et de respect des diversités. Si la nature sait nous émerveiller par sa beauté et ses couleurs mouvantes au gré des lumières et des saisons, les êtres humains sont aussi capables d'une création artistique apte à émouvoir au-delà des frontières. Qui ne s'est jamais ému en lisant un poème, en écoutant une chanson, une mélodie, une voix mouillable d'Oum Kalthoum à Édith Piaf? Qui n'a jamais ressenti ce frisson devant une œuvre immense et belle, un monument à vous couper le souffle de la cathédrale d'Amiens à la Mosquée bleue d'Istanbul? Mais qui n'a pas vécu également cette joie d'interpréter soi-même une chanson, de s'essayer au dessin, la peinture, de pratiquer un instrument seul ou en groupe? Le 29 novembre dernier, Tahar Ben Jelloun écrivait : « Contre ces massacreurs, on ne peut opposer que la culture, la beauté, la magie des émotions face à une œuvre d'art, la légèreté, la finesse, la gratuité d'un geste, d'une danse où le corps se plie avec tant d'élégance à la musique, au bruit heureux du monde, à la lumière des âmes généreuses et solidaires. » Parce que c'est dans la créativité que l'être humain domine le meilleur de lui-même, il faut offrir à chacun cet espace d'expression et de révélation. Bien plus qu'un marqueur identitaire, la culture doit être un espace de liberté et d'émotion partagé par tous et pour tous. Elle a nourri toutes les civilisations à travers le monde et a dû rester notre rempart à la peur et au repli sur soi. Nous terminons par les propos d'un écrivain des lumières, éloignés de nous de 200 ans mais dont les mots conservent tout leur sens dans la période que nous vivons.

« L'homme est né pour la société, séparez-le, isolez-le, ses idées se désunissent, son caractère se tourne, mille affections ridicules s'éleveront dans son cœur, des pensées extravagantes germeront dans son esprit, comme les ronces dans une terre sauvage. »  
Denis DIDEROT

Les élus-e Europe Écologie Les Verts  
www.elus-ecologie.eelv.fr

### PARTI SOCIALISTE, PRG ET CITOYENS ENGAGÉS

**Le projet stratégique 2016-2024**  
Le projet stratégique 2016-2024, adopté lors du Conseil Municipal de décembre, fait écho au contexte inédit dans lequel se place l'action publique dont vous nous avez confié la responsabilité de la mise en œuvre.

Un élément principal caractérise ce contexte : le moins nouveau malheureusement, mais sans doute le plus déterminant et assurément celui qui nous impose le plus d'exigences : l'immense climat de défiance qui s'est installé entre un nombre grandissant de concitoyens et leurs responsables politiques et plus généralement entre eux et les institutions sur lesquelles repose la République.

Face à la crainte de voir leur situation, et plus encore celle de leurs enfants, se dégrader dans les circonstances souvent rudes, parfois brutales et toujours complexes qui pèsent sur notre pays, un doute immense s'est installé et s'enracine chez un nombre croissant de nos concitoyens à l'égard des valeurs de justice, de solidarité et de courage qui animent réellement les élus et guident leur action.

Notre projet stratégique permet de donner corps à notre exigence en matière d'égalité et d'émancipation. Cet objectif se concrétise d'abord autour de notre engagement pour l'enfance et la jeunesse en rendant prioritaires la rénovation des équipements scolaires, les projets utiles à la médiation culturelle et à l'éducation sportive.

Nous avons par ailleurs manifesté notre volonté d'inscrire Saint-Nazaire dans une véritable démarche globale et concrète de protection de l'environnement et de maîtrise des coûts de l'énergie, au service d'un aménagement durable de la ville et d'une meilleure qualité de vie pour nous et les générations à suivre.

En dernier lieu, nous avons marqué notre volonté de mener nos projets au service des habitants et en lien avec eux. Il s'agit de vous rendre la ville plus facile et agréable à vivre, d'adapter les services publics à vos attentes et à vos modes de vie. Nous veillerons en permanence à favoriser la participation citoyenne et la prise en compte des usagers dans l'ensemble de nos projets.

Dans tous ces domaines, vous attendez de nous des résultats. Dans tous ces domaines, nos politiques publiques nous donnent les capacités d'agir. Ce projet fixe le cap du mandat. Pour relever ce beau défi, il faut que nous gardions les moyens d'agir.

Énoncer publiquement notre feuille de route constitue la première exigence que nous devons à nos partenaires et la condition essentielle pour qu'ils prennent eux aussi leur part, à nos côtés, dans la réalisation du projet stratégique 2016-2024.

Donner corps à un action publique ambitieuse, efficace, stimulante n'est possible que parce qu'élus(e)s, citoyens, acteurs économiques et sociaux s'y associent, la relaient et l'amplifient.

Dans un contexte mouvementé, c'est un aboutissement pour essayer positivement les responsabilités que vous nous avez confiées et assumé pleinement et avec honneur la responsabilité politique qui nous tient à cœur.

# En 2016

passer de  
bons moments



être  
ensemble,  
c'est l'énergie de la ville



c'est votre  
imagination  
qui fait avancer la ville



## Participez aux vœux du maire près de chez vous

**MARDI 5 JANVIER** à 18h • Espace civique Jacques Dubé

**JEUDI 7 JANVIER** à 19h • Halles Centre-ville

**MARDI 12 JANVIER** à 18h • Salle du Petit Caporal

**MERCREDI 13 JANVIER** à 18h • Salle du Courtil-Brécard

**JEUDI 14 JANVIER** à 18h • Maison de quartier de la Bouletterie

**VENDREDI 15 JANVIER** à 18h • Maison de quartier de Kerlédé

**LUNDI 18 JANVIER** à 18h • Salle polyvalente de l'Immaculée

**MARDI 19 JANVIER** à 18h • Halles Méan-Penhoët

**MERCREDI 20 JANVIER** à 18h • Salle Marcel Pagnol